

**EUROAMERICA CORREDORES
DE BOLSA S.A.**

Estados financieros por los años terminados al 31 de marzo de 2012
y 31 de diciembre 2011

EUROAMERICA CORREDORES DE BOLSA S.A.

CONTENIDO

Estados de Situación Financiera

Estados de Resultados Integrales

Estados de Cambios en el Patrimonio

Estados de Flujos de Efectivo

Notas a los Estados Financieros

\$: Cifras expresadas en pesos chilenos

M\$: Cifras expresadas en miles de pesos chilenos

US\$: Cifras expresadas en dólares estadounidenses

EUROAMERICA CORREDORES DE BOLSA S.A.Estados de Situación Financiera
al 31 de marzo de 2012 y 31 de diciembre de 2011

Activos	Nota	31-03-2012	31-12-2011
		M\$	M\$
Efectivo y equivalentes al efectivo	7	5.077.028	2.127.208
Instrumentos financieros			
A valor razonable - cartera propia disponible		-	-
Renta variable (IRV)	9	-	-
Renta fija e intermediación financiera (IRF e IIF)	9	4.201.724	4.668.525
A valor razonable - cartera propia comprometida		-	-
Renta variable		-	-
Renta fija e intermediación financiera	9	1.856.392	1.061.334
A valor razonable - instrumentos financieros			
Derivados	12	1.151.965	1.231.964
A costo amortizado - cartera propia disponible	8	8.219	8.219
A costo amortizado - cartera propia comprometida	10	1.369.614	819.005
A costo amortizado - operaciones de financiamiento		-	-
Operaciones de compra con retroventa sobre IRV		-	-
Operaciones de compra con retroventa sobre IRF e IIF		-	-
Otras		-	-
Deudores por intermediación	13	24.954.465	26.699.303
Cuentas por cobrar por operaciones de cartera propia		-	-
Cuentas por cobrar a partes relacionadas	15	109.536	2.003
Otras cuentas por cobrar	8	70.753	69.327
Impuestos por cobrar	28	490.820	427.333
Impuestos diferidos	29	184.866	253.705
Inversiones en sociedades	16	2.140.500	2.140.500
Intangibles	17	74.903	77.406
Propiedades, planta y equipo	18	110.290	121.609
Otros activos		232.695	291.664
Total activos		<u>42.033.770</u>	<u>39.999.105</u>

Las notas adjuntas forman parte integral de estos estados financieros.

EUROAMERICA CORREDORES DE BOLSA S.A.

Estados de Situación Financiera
al 31 de marzo de 2012 y 31 de diciembre de 2011

Pasivo y Patrimonio	Nota	31-03-2012	31-12-2011
		M\$	M\$
Pasivos			
Pasivos financieros			
A valor razonable			
A valor razonable - instrumentos financieros derivados	12	570.493	744.315
Obligaciones por financiamiento			
Operaciones de venta con retrocompra sobre IRV		-	-
Operaciones de venta con retrocompra sobre IRF e IIF	22	1.534.128	986.440
Otras		-	-
Obligaciones con bancos e instituciones financieras	21	206.606	197.081
Acreedores por intermediación	22	26.477.921	26.778.005
Cuentas por pagar por operaciones de cartera propia		-	-
Cuentas por pagar a partes relacionadas	15	131.845	2.915
Otras cuentas por pagar	8	994.515	1.369.152
Provisiones	24	111.575	135.028
Impuestos por pagar		100.431	133.132
Impuestos diferidos	29	335.789	343.850
Otros pasivos		-	-
Total pasivos		<u>30.463.303</u>	<u>30.689.918</u>
Patrimonio			
Capital	27	10.057.341	4.399.280
Reservas	27	1.451.846	1.451.846
Resultados acumulados	27	-	2.285.622
Resultados del ejercicio		61.280	1.172.439
Total patrimonio		<u>11.570.467</u>	<u>9.309.187</u>
Total pasivo y patrimonio		<u>42.033.770</u>	<u>39.999.105</u>

Las notas adjuntas forman parte integral de estos estados financieros.

EUROAMERICA CORREDORES DE BOLSA S.A.

Estados de Resultados Integrales
por el periodo terminado al 31 de marzo de 2012 y 31 de marzo de 2011

	01-01-2012 31-03-2012 M\$	01-01-2011 31-03-2011 M\$
Estado de Resultados		
Resultado por intermediación		
Comisiones por operaciones bursátiles	435.994	798.229
Comisiones por operaciones extra bursátiles	13.357	19.143
Gasto por comisiones y servicios	(230.999)	(319.615)
Otras comisiones	-	-
Total resultado por intermediacion	218.352	497.757
Intereses por servicios		
Ingresos por administración de cartera	67.402	-
Ingresos por custodia de valores	-	-
Ingresos por asesorías financieras	79.544	165.502
Otros ingresos por servicios	-	-
Total ingresos por servicios	146.946	165.502
Resultado por instrumentos financieros		
A valor razonable	517.925	620.778
A valor razonable - instrumentos financieros derivados	755.195	419.176
A costo amortizado - operaciones de financiamiento	-	-
Total resultado por instrumentos financieros	1.273.120	1.039.954
Resultado por operaciones de financiamiento		
Gasto por financiamiento	(17.968)	(4.327)
Otros gastos financieros	(62.444)	(46.852)
Total resultado por operaciones de financiamiento	(80.412)	(51.179)
Gastos de administración y comercialización		
Remuneraciones y gastos de personal	(779.748)	(943.706)
Gastos de comercialización	(93.130)	(91.242)
Otros gastos de administración	(589.760)	(355.750)
Total gastos administración y comercialización	(1.462.638)	(1.390.698)
Otros resultados		
Reajuste y diferencia de cambio	(10.620)	28.944
Resultado de inversiones en sociedades	-	-
Otros gastos	(24.688)	(1.377)
Total otros resultados	(35.308)	27.567
Resultado antes de impuesto a la renta	60.060	288.903
Impuesto a la renta	1.220	(53.588)
Utilidad del ejercicio	61.280	235.315

Las notas adjuntas forman parte integral de estos estados financieros.

EUROAMERICA CORREDORES DE BOLSA S.A.

Estados de Resultados Integrales
por el periodo terminado al 31 de marzo de 2012 y 31 de marzo de 2011

Estado de Otros Resultados Integrales	31-03-2012	31-03-2011
	M\$	M\$
Utilidad del ejercicio	61.280	235.315
Ingresos (gastos) registrados con abono (cargo) a patrimonio		
Revalorización de propiedades, planta y equipo	-	-
Activos financieros a valor razonable por patrimonio	-	-
Participación de otros resultados integrales de inversiones en sociedades	-	-
Otros ingresos (gastos) registrados con abono (cargo) a patrimonio	-	-
Impuesto a la renta de otros resultados integrantes	-	-
Total ingresos (gastos) registrados con abono (cargo) a patrimonio	-	-
Total resultados integrales reconocidos del ejercicio	61.280	235.315

Las notas adjuntas forman parte integral de estos estados financieros.

EUROAMERICA CORREDORES DE BOLSA S.A.

Estados de Cambios en el Patrimonio
Al 31 de marzo de 2012 y 31 de marzo de 2011

	Reservas				Resultados acumulados MS	Resultado del ejercicio MS	Dividendos provisorios o participaciones MS	Total MS
	Capital MS	Activos financieros a valor razonable por patrimonio MS	Revalorización propiedades, planta y equipos MS	Otras MS				
Saldo inicial al 1 de enero de 2012	4.399.280	1.727.144	-	(275.298)	2.285.622	1.172.439	-	9.309.187
Aumento (disminución) de capital	5.658.061	-	-	-	(2.285.622)	(1.172.439)	-	2.200.000
Resultados integrales del ejercicio	-	-	-	-	-	61.280	-	61.280
Total de ingresos (gastos) registrados con abono (cargo) a patrimonio	-	-	-	-	-	-	-	-
Utilidad del ejercicio	-	-	-	-	-	61.280	-	61.280
Transferencias a resultados acumulados	-	-	-	-	-	-	-	-
Dividendos o participaciones distribuidas	-	-	-	-	-	-	-	-
Otros ajustes a patrimonio	-	-	-	-	-	-	-	-
Saldo final ejercicio 31 de marzo de 2012	10.057.341	1.727.144	-	(275.298)	-	61.280	-	11.570.467

	Reservas				Resultados acumulados MS	Resultado del ejercicio MS	Dividendos provisorios o participaciones MS	Total MS
	Capital MS	Activos financieros a valor razonable por patrimonio MS	Revalorización propiedades, planta y equipos MS	Otras MS				
Saldo inicial al 1 de enero de 2011	4.399.280	1.721.093	-	(274.270)	225.172	2.060.450	-	8.131.725
Aumento (disminución) de capital	-	-	-	-	-	-	-	-
Resultados integrales del ejercicio	-	-	-	-	-	235.315	-	235.315
Total de ingresos (gastos) registrados con abono (cargo) a patrimonio	-	-	-	-	-	-	-	-
Utilidad del ejercicio	-	-	-	-	-	235.315	-	235.315
Transferencias a resultados acumulados	-	-	-	-	2.060.450	(2.060.450)	-	-
Dividendos o participaciones distribuidas	-	-	-	-	-	-	-	-
Otros ajustes a patrimonio	-	-	-	-	-	-	-	-
Saldo final ejercicio al 31 de marzo de 2011	4.399.280	1.721.093	-	(274.270)	2.285.622	235.315	-	8.367.040

Las notas adjuntas forman parte integral de estos estados financieros.

EUROAMERICA CORREDORES DE BOLSA S.A.

Estados de flujos de efectivo
por el periodo terminado al 31 de marzo de 2012 y 31 de marzo de 2011

Flujo neto total del ejercicio	31-03-2012	31-03-2011
	M\$	M\$
Flujo neto originado por actividades de la operación		
Comisiones recaudadas	218.352	497.757
(Egreso) ingreso neto por cuenta de clientes	1.591.700	(2.117.041)
Ingreso neto por instrumentos financieros a valor razonable	983.300	(1.247.588)
Ingreso (egreso) neto por instrumentos financieros derivados	414.002	699.096
Ingreso neto por instrumentos financieros a costo amortizado	-	-
Ingreso neto por asesorías financieras, administración de cartera y custodia	-	-
Gastos de administración y comercialización pagados	(1.977.521)	(1.534.301)
Impuestos pagados	(455.325)	(369.588)
Otros ingresos netos por actividades de la operación	<u>(24.688)</u>	<u>(1.377)</u>
Flujo neto originado por actividades de la operación	<u>749.820</u>	<u>(4.073.042)</u>
Flujo neto originado por actividades de financiamiento		
Ingreso (egreso) neto por pasivos financieros	-	-
Ingreso (egreso) neto por financiamiento de partes relacionadas	-	-
Aumentos de capital	2.200.000	-
Reparto de utilidades y de capital	-	-
Otros ingresos netos por actividades de financiamiento	<u>-</u>	<u>-</u>
Flujo neto originado por actividades de financiamiento	<u>2.200.000</u>	<u>-</u>
Flujo neto originado por actividades de inversión		
Ingresos por ventas de propiedades, planta y equipo	-	-
Ingresos por ventas de inversiones en sociedades	-	-
Dividendos y otros ingresos percibidos de inversiones en sociedades	-	-
Incorporación de propiedades, planta y equipo	-	(9.483)
Inversiones en sociedades	-	-
Otros ingresos (egresos) netos de inversión	<u>-</u>	<u>-</u>
Flujo neto originado por actividades de inversión	<u>-</u>	<u>(9.483)</u>
Flujo neto total positivo del ejercicio	<u>2.949.820</u>	<u>(4.082.525)</u>
Efecto de la variación por tipo de cambio sobre el efectivo y efectivo equivalente	<u>-</u>	<u>-</u>
Variación neta del efectivo y efectivo equivalente	2.949.820	(4.082.525)
Saldo inicial de efectivo y efectivo equivalente	<u>2.127.208</u>	<u>9.463.687</u>
Saldo final de efectivo y efectivo equivalente	<u>5.077.028</u>	<u>5.381.162</u>

EUROAMERICA CORREDORES DE BOLSA S.A.

Notas a los Estados Financieros
Al 31 de marzo de 2012 y 31 de marzo de 2011

(1) Información General

EuroAmerica Corredores de Bolsa S.A., Rut 96.899.230-9, es una Sociedad domiciliada en Chile. Su dirección comercial es Av. Apoquindo N°3885, Piso 21, Las Condes.

La Sociedad se constituyó el 2 de diciembre de 1999 y tiene como objeto social actuar como corredor de bolsa de acuerdo a los Artículos N°24 y 27 de la Ley N°18.045, pudiendo ejecutar todas las actividades complementarias autorizadas por la Superintendencia de Valores y Seguros.

Los Accionistas de la Sociedad son EuroAmerica S.A. con 8.429.028 acciones (99,99997627%) y Sociedad Agrícola El Coihue Limitada con 2 acción (0,00002373%).

El número de inscripción en el Registro de Corredores es 171.

Los estados financieros fueron aprobados por el Directorio el 26 de abril de 2012, de conformidad a las normas.

A continuación se presenta la malla del grupo económico:

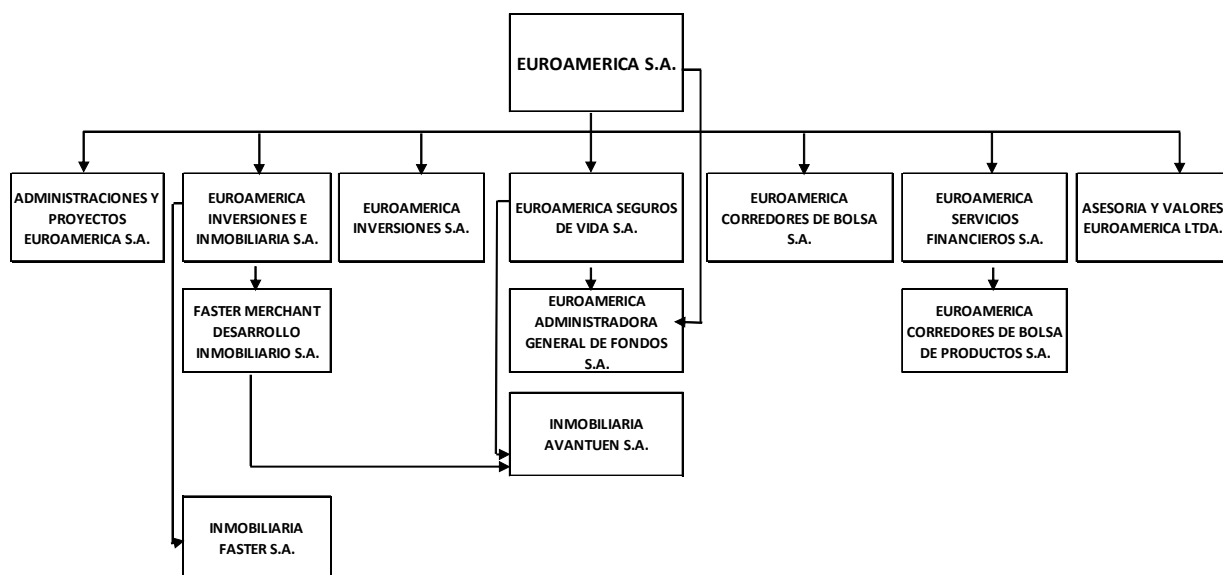

EUROAMERICA CORREDORES DE BOLSA S.A.

Notas a los Estados Financieros
Al 31 de marzo de 2012 y 31 de marzo de 2011

(1) Información General, Continuación

Los auditores de la Sociedad son KPMG Auditores Consultores Ltda.

Negocios/servicios por cuenta de terceros	Número de clientes no relacionados	Número de clientes relacionados
Intermediación	3.672	51
Compra y venta de moneda extranjera	1.057	142
Operaciones de forward	116	9

Las principales líneas de negocios y servicios prestados por la Sociedad, corresponden a intermediación de renta fija y variable y la inversión en instrumentos financieros de oferta pública para la cartera propia. A continuación se provee una breve descripción de los principales servicios de la Sociedad:

- Intermediación financiera: Este servicio corresponde a la principal línea de negocios de la Sociedad. Esta línea de negocios considera tanto intermediación de renta variable (principalmente por cuenta de terceros) e intermediación de renta fija (principalmente por cuenta propia).
- Servicios de compra y venta de monedas: Dirigidos a la intermediación de monedas, especialmente dólares estadounidenses.
- Contratos derivados de compra y venta de monedas: Correspondiente a suscripción de contratos forward de moneda, efectuado tanto para fines de inversión como de cobertura para operaciones de clientes.
- Ventas por compromisos de retrocompra: Servicios que permite manejo de liquidez de los clientes a través de los “pactos financieros”.
- Operaciones simultáneas: Efectuado principalmente por cuenta de terceros, consiste en realizar un préstamo para la compra de instrumentos de renta variable considerando un plazo fijo para la inversión.

EUROAMERICA CORREDORES DE BOLSA S.A.

Notas a los Estados Financieros
Al 31 de marzo de 2012 y 31 de marzo de 2011

(2) Bases de Preparación

(a) Declaración de Cumplimiento con las NIIF

Los estados financieros de EuroAmerica Corredores de Bolsa S.A. al 31 de marzo de 2012 y 31 de diciembre de 2011, se prepararon de acuerdo con las Normas Internacionales de Información Financiera adoptadas para su utilización en Chile. Estos estados financieros han sido preparados en concordancia con NIIF1, la cual ha sido aplicada, a su vez considerando la Circular N°1992 emitida por la Superintendencia de Valores y Seguros.

La preparación de los estados financieros conforme a las NIIF exige el uso de ciertas estimaciones y criterios contables. También exige a la Sociedad que ejerza su juicio en el proceso de aplicar las políticas contables de la Sociedad.

En la preparación de los presentes estados financieros, la Sociedad aplicó las disposiciones establecidas en las normas emitidas por la Superintendencia de Valores y Seguros, las cuales consideran como principio básico los supuestos y criterios contables de acuerdo a las Normas Internacionales de Información Financiera (NIIF).

Los estados financieros fueron aprobados por el Directorio el 26 de abril de 2012 de conformidad a las normas.

(b) Período Cubierto

La fecha de los estados financieros, corresponde al 31 de marzo de 2012 y 31 de diciembre 2011.

La fecha de los estados de resultados integrales, estados de cambios en el patrimonio y estado de flujos de efectivo corresponde al periodo comprendido entre el 1 de enero al 31 de marzo de 2012 y el 1 de enero al 31 de marzo 2011.

EUROAMERICA CORREDORES DE BOLSA S.A.

Notas a los Estados Financieros
Al 31 de marzo de 2012 y 31 de marzo de 2011

(3) Bases de Preparación, Continuación

(c) Moneda Funcional y de Presentación

Las partidas incluidas en los estados financieros de la Sociedad se traducen a la moneda funcional, esto es, la moneda del entorno económico principal en que la entidad opera, utilizando el tipo de cambio vigente a la fecha de la transacción y/o a la fecha de cierre de los estados financieros.

Los estados financieros se presentan en pesos chilenos, que es la moneda funcional de la Sociedad. Toda información presentada en pesos chilenos ha sido redondeada a la unidad de mil más cercana.

Los saldos de los activos y pasivos en moneda extranjera y en unidades de fomento, han sido convertidos a pesos chilenos de acuerdo a las siguientes paridades vigentes al cierre de cada ejercicio, según el siguiente detalle:

	31-03-2012	31-12-2011
	\$	\$
Unidad de fomento	22.533,51	22.294,03
Dólar Observado	487,44	519,20
Euro	649,83	672,97

(d) Hipótesis de Negocio en Marcha

La Sociedad al elaborar estos estados financieros evaluó la capacidad que tiene para continuar en funcionamiento. La gerencia de la Sociedad no estima que existan incertidumbres importantes, relativas a eventos o condiciones que puedan aportar dudas significativas sobre la posibilidad de que la Sociedad continúe con sus operaciones normales.

EUROAMERICA CORREDORES DE BOLSA S.A.

Notas a los Estados Financieros
Al 31 de marzo de 2012 y 31 de marzo de 2011

(3) Resumen de las Principales Políticas Contables

(a) Bases de Medición

Los estados financieros de la Corredora de Bolsa han sido preparados sobre la base del costo histórico con excepción de lo siguiente:

- Los instrumentos financieros clasificados a valor razonable con cambio en resultados, son valorizados al valor razonable, y los efectos se reconocen en resultados.
- Los instrumentos financieros a costo amortizado, son activos financieros no derivados con pagos fijos o determinables, que no tienen cotización bursátil y que poseen características de préstamos.
- Las inversiones en sociedades se presentan a valor razonable con ajuste a patrimonio. El valor razonable es determinado por el monto de la última transacción informada por Las Bolsas.
- Los instrumentos financieros hasta el vencimiento, son valorizados a costo amortizado descontando a la tasa de interés efectivo, menos cualquier pérdida por deterioro.
- Los pasivos son valorizados al costo amortizado.

(b) Aplicación de Nuevas Normas Emitidas Vigentes y no Vigentes

Norma	Título	Asunto corregido	Aplicación a partir de los estados financieros cuyos periodos comiencen él:
NIC 1	Presentación de Estados Financieros	Modificación en la presentación de componentes de Otros Resultados Integrales	1 de julio de 2012
NIC 19	Beneficios a los empleados (revisada)	Modifica el reconocimiento y medición de los gastos por planes de beneficios definidos y los beneficios por terminación; y además modifica las revelaciones de todos los beneficios de los empleados.	1 de enero de 2013
NIC 27	Estados Financieros Consolidados e Individuales	El alcance de esta norma se restringe sólo a estados financieros separados.	1 de enero de 2013
NIC 28	Inversiones en Asociadas y Negocios Conjuntos (revisada)	Define el tratamiento contable de estas inversiones mediante la aplicación del método de la participación	1 de enero de 2013
NIC 32	Instrumentos Financieros: Presentación	Aclaraciones adicionales a la compensación de activos y pasivos financieros	1 de enero de 2014
NIIF 11	Negocios Conjuntos	Identifica si un acuerdo es una operación conjunta o un negocio conjunto y determina su contabilización.	1 de enero de 2013
NIIF 12	Revelación de Intereses en otras entidades	Especifica si un acuerdo es una operación conjunta o un negocio conjunto y determina su contabilización.	1 de enero de 2013
NIIF 13	Medición a Valor Razonable	Define el concepto de valor razonable.	1 de enero de 2013

EUROAMERICA CORREDORES DE BOLSA S.A.

Notas a los Estados Financieros
Al 31 de marzo de 2012 y 31 de marzo de 2011

(3) Resumen de las Principales Políticas Contables, Continuación

(b) Aplicación de Nuevas Normas Emitidas Vigentes y no Vigentes, Continuación

La Sociedad no ha adoptado anticipadamente ninguna de estas interpretaciones y modificaciones, excepto por las normas contenidas en la NIIF 9 “Instrumentos Financieros”, las cuales han sido aplicadas a contar de la fecha de transición.

La Administración, estima que la adopción del resto de las normas, enmiendas e interpretaciones que no han entrado en vigencia, no tendrán un impacto significativo en los estados financieros de la Corredora.

(c) Efectivo y Equivalentes al Efectivo

El efectivo y equivalentes de efectivo incluyen el efectivo en caja y los saldos en cuentas corrientes bancarias, además incluye en este rubro aquellas inversiones de corto plazo con vencimiento igual o inferior a 90 días desde la fecha de adquisición, utilizadas en la administración normal de excedentes de efectivo, de gran liquidez, fácilmente convertibles en importes determinados de efectivo y sin riesgo de pérdida de valor. Estas partidas se registran al costo amortizado o valor razonable con efecto en resultado.

En el estado de situación financiera, los sobregiros bancarios se clasifican como obligaciones con bancos e instituciones financieras.

(d) Activos Financieros

La Sociedad clasifica sus activos financieros en las siguientes categorías: A valor razonable con cambios en resultados y activos financieros a costo amortizado. La clasificación depende del propósito con el que se adquirieron los activos financieros. La Administración determina la clasificación de sus activos financieros en el momento de reconocimiento inicial.

Clasificación de Activos Financieros

(i) Activos financieros a costo amortizado

Un instrumento de deuda es clasificado como costo amortizado si: el objetivo del modelo de negocio de la Corredora es mantener el activo para obtener flujos de efectivo contractuales y las condiciones contractuales den lugar, en las fechas especificadas, a flujos de efectivo, que corresponden solamente a pagos de capital e intereses sobre el capital insoluto. La naturaleza de cualquier derivado implícito que pudiera existir en el instrumento de deuda es considerada en la determinación de si los flujos de efectivo de la inversión son solamente pagos de capital e intereses sobre el capital insoluto y, no se contabilizan por separado.

EUROAMERICA CORREDORES DE BOLSA S.A.

Notas a los Estados Financieros
Al 31 de marzo de 2012 y 31 de marzo de 2011

(3) Resumen de las Principales Políticas Contables, Continuación

(d) Activos Financieros, Continuación

(i) Activos financieros a costo amortizado, Continuación

En esta categoría la Sociedad registra las cuentas por cobrar por operaciones de Compra con retroventa y las cuentas por cobrar por Operaciones simultáneas, las cuales devengan la tasa de interés pactada en la operación, esto es, al valor nominal de la operación. Estas transacciones se registran inicialmente a su costo.

(ii) Activos financieros a valor razonable con cambios en resultados

Si cualquiera de los dos criterios anteriores no se cumplen, el instrumento de deuda se clasifica como “valor justo con cambios en resultados”.

(iii) Activos financieros a valor razonable con cambio en patrimonio

La Sociedad puede realizar una elección irrevocable para presentar en otro resultado integral los cambios posteriores en el valor razonable de un instrumento de patrimonio neto, que no sea mantenido para negociar.

Valorización Activos Financieros

Las adquisiciones y enajenaciones de inversiones se reconocen en la fecha de negociación, es decir, la fecha en que la Sociedad se compromete a adquirir o vender el activo.

(i) Reconocimiento inicial

Las inversiones se reconocen inicialmente por el valor razonable más los costos de la transacción para todos los activos financieros no llevados a valor razonable con cambios en resultados. Los activos financieros a valor razonable con cambios en resultados se reconocen inicialmente por su valor razonable, y los costos de la transacción se llevan a resultados.

(ii) Valorización posterior

Los activos financieros a valor razonable con cambios en resultados se contabilizan posteriormente por su valor razonable. Los activos financieros a costo amortizado, se contabilizan por su costo amortizado de acuerdo con el método del tipo de interés efectivo, es decir, devengan la tasa de interés del pacto o la operación simultánea, los activos financieros a valor razonable con efecto en otros resultados integrales, se contabilizan posteriormente a valor razonable.

EUROAMERICA CORREDORES DE BOLSA S.A.

Notas a los Estados Financieros
Al 31 de marzo de 2012 y 31 de marzo de 2011

(3) Resumen de las Principales Políticas Contables, Continuación

(d) Activos Financieros, Continuación

Valorización Activos Financieros, Continuación

(ii) Valorización posterior, Continuación

Las inversiones se dan de baja contablemente cuando los derechos a recibir flujos de efectivo de las inversiones han vencido o se han transferido y la Sociedad ha traspasado sustancialmente todos los riesgos y ventajas derivados de su titularidad.

EuroAmerica Corredores de Bolsa S.A. evalúa en la fecha de cada balance si existe evidencia objetiva de que un activo financiero o un grupo de activos financieros puedan haber sufrido pérdidas por deterioro, cuando la valorización posterior es realizada a costo amortizado.

(e) Deudores por Intermediación

Las cuentas comerciales a cobrar se reconocen inicialmente por su valor justo y posteriormente por su costo amortizado de acuerdo con el método de tasa de interés efectivo, menos la provisión por pérdidas por deterioro del valor. Cuando el valor nominal de la cuenta por cobrar no difiere significativamente de su valor justo, estas son reconocidas a su valor nominal. Se establece una provisión para pérdidas por deterioro de cuentas comerciales pasados 30 días a contar del vencimiento del derecho, y por lo que no se podrá cobrar todos los importes que se le adeudan de acuerdo con los términos originales de las cuentas a cobrar.

El interés implícito es desagregado y reconocido como ingreso financiero a medida que se devenga.

La existencia de dificultades financieras significativas por parte del deudor, la probabilidad de que el deudor entre en quiebra o reorganización financiera y la falta o mora en los pagos se consideran indicadores de que la cuenta a cobrar se ha deteriorado.

El importe en libros del activo se reduce a medida que se utiliza la cuenta de provisión y la pérdida se reconoce en el estado de resultados dentro de "gastos de administración". Cuando una cuenta a cobrar sea incobrable, se regulariza contra la cuenta de provisión para las cuentas a cobrar. La recuperación posterior de importes dados de baja con anterioridad se reconoce como partidas al haber de "gastos de administración".

EUROAMERICA CORREDORES DE BOLSA S.A.

Notas a los Estados Financieros
Al 31 de marzo de 2012 y 31 de marzo de 2011

(3) Resumen de las Principales Políticas Contables, Continuación

(f) Inversiones en Sociedades

Las inversiones en otras sociedades, corresponden a las acciones que la Sociedad mantiene en la Bolsa Electrónica de Chile, Bolsa de Comercio de Santiago y Bolsa de Valparaíso al 31 de marzo de 2012 y 31 de diciembre de 2011, las cuales se presentan a valor razonable con ajuste a patrimonio.

El valor razonable es estimado utilizando la última transacción informada por las respectivas Bolsas.

(g) Propiedades, Plantas y Equipos

Los elementos incluidos en propiedades, plantas y equipos, se reconocen por su costo menos la depreciación acumulada, y pérdidas por deterioro correspondientes.

El costo de propiedades, plantas y equipos al 1 de enero de 2010, fecha de transacción a NIIF, fue mantenido al costo atribuido que consiste en el costo más revalorizaciones legales. Con posterioridad a esta fecha los activos en estos ítems se reconocen al costo.

El costo incluye los gastos directamente atribuibles a la adquisición de los bienes.

Con posterioridad a su reconocimiento inicial los activos se contabilizan al método del costo.

Los costos posteriores, de reemplazar una parte del activo, incluyen en el valor del activo inicial o se reconocen como un activo separado, sólo cuando es probable que los beneficios económicos futuros asociados con los elementos de las propiedades, plantas y equipos vayan a fluir a la Sociedad y el costo del elemento pueda determinarse de forma fiable. El valor del componente sustituido se da de baja contablemente. El resto de reparaciones y mantenciones se cargan en el resultado del ejercicio en el que se incurre.

La depreciación se calcula usando el método lineal para distribuir su costo a sus valores residuales sobre sus vidas útiles estimadas, las cuales son revisadas anualmente:

Maquinaria y equipos 2 a 10 años.

El valor residual y la vida útil estimada de los activos se revisan en cada ejercicio, y ajustan si es necesario, en cada cierre de balance.

Cuando el valor de un activo es superior a su importe recuperable estimado, su valor se reduce de forma inmediata hasta su importe recuperable.

Las pérdidas y ganancias por la venta de ítems de Propiedades, plantas y equipos, se calculan comparando los ingresos obtenidos con el valor en libros y se incluyen netas en el estado de

EUROAMERICA CORREDORES DE BOLSA S.A.

Notas a los Estados Financieros
Al 31 de marzo de 2012 y 31 de marzo de 2011

(3) Resumen de las Principales Políticas Contables, Continuación

(a) Propiedades, Plantas y Equipos, Continuación

resultados. Cuando se venden activos reevaluados, los montos incluidos en la reserva de excedentes de reevaluación son transferidos a las ganancias acumuladas.

(b) Activos Intangibles

Los activos intangibles corresponden a las licencias para programas informáticos adquiridas, se capitalizan sobre la base de los costos en que se ha incurrido para adquirirlas y prepararlas para usar el programa específico de acuerdo a lo definido por la Administración. Estos costos se amortizan durante sus vidas útiles estimadas, la cual corresponde a 3 años.

Los gastos relacionados con el mantenimiento o correcciones de programas informáticos se reconocen como gasto cuando se incurre en ellos. Los costos directamente relacionados en la etapa de desarrollo de programas informáticos nuevos, únicos e identificables, y que es probable que vayan a generar beneficios económicos superiores a los costos durante más de un año, se reconocen como activos intangibles.

Los costos de desarrollo que fueron reconocidos como gasto en ejercicios anteriores no son capitalizados en ejercicios subsecuentes.

Los desembolsos por desarrollo capitalizados se reconocen al costo menos la amortización acumulada y la pérdida por deterioro.

Los métodos de amortización, vida útil y valores son revisados en cada ejercicio financiero y se ajustan si es necesario.

(c) Transacciones y Saldos en Moneda Extranjera

Las transacciones en moneda extranjera se convierten a la moneda funcional utilizando los tipos de cambio vigentes en las fechas de las transacciones. Las pérdidas y ganancias en moneda extranjera que resultan de la liquidación de estas transacciones y de la conversión a los tipos de cambio de cierre de los activos y pasivos monetarios denominados en moneda extranjera, se reconocen en el estado de resultados.

EUROAMERICA CORREDORES DE BOLSA S.A.

Notas a los Estados Financieros
Al 31 de marzo de 2012 y 31 de marzo de 2011

(3) Resumen de las Principales Políticas Contables, Continuación

(d) Deterioro de Activos

(i) Pérdidas por deterioro de valor de los activos financieros

Se evalúa en la fecha de cada reporte si existe evidencia objetiva de que un activo financiero o un grupo de activos financieros puedan haber sufrido pérdidas por deterioro. Un activo financiero o grupo de activos financieros esta deteriorado (y se reconoce la pérdida respectiva) sólo si existe evidencia objetiva de deterioro como resultado de uno o más eventos ocurridos después del reconocimiento inicial del activo y dichos eventos tienen un impacto en los flujos futuros del activo que pueda ser medido confiablemente.

(i) Pérdidas por deterioro de valor de los activos financieros, Continuación

Un activo financiero es evaluado en cada fecha de presentación para determinar si existe evidencia objetiva de deterioro. Un activo financiero está deteriorado si existe evidencia objetiva que uno o más eventos han tenido un negativo efecto en los flujos de efectivo futuros del activo. La estimación por deterioro se determina sobre las cuentas con vencimiento superior a 30 días.

Una pérdida por deterioro en relación con activos financieros registrados al costo amortizado se calcula como la diferencia entre el importe en libros del activo y el valor actual de los flujos de efectivo futuros estimados, descontados al tipo de interés efectivo.

La estimación por deterioro se determina sobre todas las cuentas con vencimiento superior a 30 días.

Los activos financieros individualmente significativos son examinados individualmente para determinar su deterioro. Los activos financieros restantes son evaluados colectivamente en grupos que comparten características de riesgo crediticio similares.

Todas las pérdidas por deterioro son reconocidas en resultado. Cualquier pérdida acumulada en relación con un activo financiero reconocido anteriormente en el patrimonio es transferido al resultado.

El reverso de una pérdida por deterioro ocurre sólo si éste puede ser relacionado objetivamente con un evento ocurrido después de que éste fue reconocido. En el caso de los activos financieros registrados al costo amortizado, el reverso es reconocido en el resultado. En el caso de los activos financieros que son títulos de renta variable, el reverso es reconocido directamente en patrimonio.

EUROAMERICA CORREDORES DE BOLSA S.A.

Notas a los Estados Financieros
Al 31 de marzo de 2012 y 31 de marzo de 2011

(3) Resumen de las Principales Políticas Contables, Continuación

(a) Deterioro de Activos, Continuación

(ii) Deterioro de valor de los activos no financieros

Los activos sujetos a amortización se someten a pruebas de pérdidas por deterioro siempre que algún suceso o cambio en las circunstancias indique que el valor en libros puede no ser recuperable. Se reconoce una pérdida por deterioro por el exceso del valor en libros del activo sobre su valor recuperable.

El valor recuperable es el valor razonable de un activo menos los costos para la venta o el valor de uso, el mayor de los dos.

El monto en libros de los activos no financieros de la Corredora, excluyendo impuestos diferidos, son revisados en cada fecha de presentación para determinar si existe algún indicio de deterioro. Si existen tales indicios, entonces se estima el monto a recuperar del activo.

El monto recuperable de un activo o unidad generadora de efectivo es el mayor valor entre su valor en uso y su valor razonable, menos los costos de venta. Para determinar el valor en uso, se descuentan los flujos de efectivo futuros estimados a su valor actual usando una tasa de descuento antes de impuesto que refleja las valoraciones actuales del mercado sobre el valor temporal del dinero y los riesgos específicos que puede tener en el activo. Para propósitos de evaluación del deterioro, los activos son agrupados juntos en un pequeño grupo de activos que generan flujos de entrada de efectivo provenientes del uso continuo, los que son independientes de los flujos de entrada de efectivo de otros activos o grupos de activos (la "unidad generadora de efectivo").

Una pérdida por deterioro es reconocida si el monto en libro de un activo o su unidad generadora de efectivo sobrepasa su monto recuperable. Las pérdidas por deterioro son reconocidas en el resultado.

(j) Acreedores por Intermediación

Los Acreedores por intermediación se registran a su valor nominal, debido a que su plazo de vencimiento no supera los 30 días.

EUROAMERICA CORREDORES DE BOLSA S.A.

Notas a los Estados Financieros
Al 31 de marzo de 2012 y 31 de marzo de 2011

(3) Resumen de las Principales Políticas Contables, Continuación

(k) Pasivos Financieros

Los acreedores comerciales y otras cuentas por pagar se reconocen inicialmente a su valor justo y posteriormente se valoran por su costo amortizado utilizando el método de tasa de interés efectivo.

Cuando el valor nominal no difiere significativamente de su valor justo, estas son reconocidas a su valor nominal.

(i) A valor razonable

Los pasivos financieros a valor razonable, corresponden a operaciones de contratos de derivados financieros mantenidos por la Sociedad y a obligaciones por operaciones de préstamos de instrumentos IRV, IRF e IIF.

(ii) A costo amortizado

Los pasivos financieros a costo amortizado, corresponden a operaciones de ventas con retrocompras por operaciones de financiamiento vinculadas a ventas con recompras sobre IRV simultaneas o bien por operaciones de financiamiento vinculadas a ventas con recompras de instrumentos IRF e IIF.

(l) Impuesto a la Renta e Impuesto Diferido

El gasto por impuesto a las ganancias incluye los impuestos de EuroAmerica Corredores de Bolsa S.A., basados en la renta imponible para el período, junto con los ajustes fiscales de períodos anteriores y el cambio en los impuestos diferidos.

Los impuestos diferidos se calculan, de acuerdo con el método de pasivo, sobre las diferencias temporarias que surgen entre las bases fiscales de los activos y pasivos y sus importes en libros en las cuentas anuales. Sin embargo, si los impuestos diferidos surgen del reconocimiento inicial de un pasivo o un activo en una transacción distinta de una combinación de negocios que en el momento de la transacción no afecta ni al resultado contable ni a la ganancia o pérdida fiscal, no se contabiliza. El impuesto diferido se determina usando las tasas de impuesto (y leyes) aprobadas o a punto de aprobarse en la fecha del balance y que se espera aplicar cuando el correspondiente activo por impuesto diferido se realice o el pasivo por impuesto diferido se liquide.

Los activos por impuestos diferidos se reconocen en la medida en que es probable que vaya a disponerse de beneficios fiscales futuros con los que se puedan compensar las diferencias temporarias.

EUROAMERICA CORREDORES DE BOLSA S.A.

Notas a los Estados Financieros
Al 31 de marzo de 2012 y 31 de marzo de 2011

(3) Resumen de las Principales Políticas Contables, Continuación

(m) Provisiones

Las provisiones se valoran por el valor actual de los flujos futuros que se espera que sean necesarios para liquidar la obligación, usando la mejor estimación de la Sociedad. La tasa de descuento utilizada para determinar el valor actual refleja las evaluaciones actuales del mercado, en la fecha del balance, del valor temporal del dinero, así como el riesgo específico relacionado con el pasivo en particular.

Para el caso particular de la provisión de vacaciones, la Sociedad reconoce este gasto del personal mediante el método del devengo y se registra a su valor nominal.

(n) Beneficios a los Empleados

Las obligaciones por beneficios a los empleados corresponden a corto plazo, son medidas en base no descontada y son reconocidas como gasto a medida que el servicio relacionado se provea.

(i) Bonos de resultado

Se reconoce un gasto por este concepto cuando existe la decisión impartida por el Directorio de que dicho bono sea otorgado como premio de estímulo extraordinario. La Sociedad reconoce una obligación cuando se pueda realizar una estimación fiable y no existe incertidumbre del período en que se liquidará ni del monto. Este bono es registrado a su valor nominal.

(o) Capital Emitido

Las acciones ordinarias se clasifican como patrimonio neto.

Los costos incrementales directamente atribuibles a la emisión de nuevas acciones u opciones se presentan en el patrimonio neto como una deducción, neta de impuestos, de los ingresos obtenidos.

EUROAMERICA CORREDORES DE BOLSA S.A.

Notas a los Estados Financieros
Al 31 de marzo de 2012 y 31 de marzo de 2011

(3) Resumen de las Principales Políticas Contables, Continuación

(p) Reconocimiento de Ingresos

Los ingresos de la operación de la Sociedad están constituidos por los resultados provenientes de la gestión de instrumentos financieros.

Adicionalmente, la Sociedad obtiene ingresos por la prestación de servicios en el curso ordinario de sus actividades de corredor de bolsa, es decir, intermediación, custodia, asesorías, etc.

EuroAmerica Corredores de Bolsa S.A. reconoce estos ingresos cuando el valor de los mismos se puede valorar con fiabilidad, es probable que los beneficios económicos futuros vayan a fluir a la entidad y se cumplen las condiciones específicas para cada una de las actividades de la Sociedad, tal y como se describe a continuación. No se considera que sea posible valorar el valor de los ingresos con fiabilidad hasta que no se han resuelto todas las contingencias relacionadas con la prestación de un determinado servicio.

Prestación de Servicios

Los ingresos por servicios de intermediación, custodia y/o asesorías, se reconocen al valor de los precios pactados contractualmente. El ingreso se reconoce generalmente sobre la base de servicios prestados a la fecha, es decir, base devengada.

(q) Costo por Financiamiento

Las obligaciones con bancos e instituciones financieras se reconocen, inicialmente, por su valor razonable, netos de los costos en que se haya incurrido en la transacción. Posteriormente, los recursos ajenos se valorizan por su costo amortizado; cualquier diferencia entre los fondos obtenidos (netos de los costos necesarios para su obtención) y el valor de reembolso, se reconoce en el estado de resultados durante la vida de la deuda de acuerdo con el método del tipo de interés efectivo. El método de interés efectivo consistente en aplicar la tasa de mercado de referencia para deudas de similares características al valor de la deuda (neto de los costos necesarios para su obtención).

Cabe mencionar que si la diferencia entre el valor nominal y el valor justo no es significativa, se utilizará el valor nominal.

(r) Reajuste y Diferencia de Cambio

Se registra el resultado neto de la actualización de activos y pasivos que se encuentran expresados en monedas distintas a la funcional y unidades de reajustes diferentes a la moneda funcional, y que no corresponden a instrumentos financieros.

EUROAMERICA CORREDORES DE BOLSA S.A.

Notas a los Estados Financieros
Al 31 de marzo de 2012 y 31 de marzo de 2011

(3) Resumen de las Principales Políticas Contables, Continuación

(s) Ingresos y Costos Financieros

Los ingresos financieros están compuestos por operaciones de financiamientos que efectúa la Sociedad, valorizados a costo amortizado con cambios en resultados.

Por otra parte, los resultados obtenidos por la gestión de la cartera propia, por ajustes en la valorización a valor justo y por la venta de instrumentos, son reconocidos a valor razonable con cambios en resultados.

Además los costos financieros están compuestos por intereses y otros costos financieros provenientes de financiamiento y se reconocen en resultados utilizando el método de interés efectivo.

Las ganancias y pérdidas en moneda extranjera son presentadas, compensando los montos correspondientes en reajuste y diferencia de cambio.

(t) Transacciones con Partes Relacionadas

La Sociedad revela en notas a los estados financieros las transacciones y saldos con partes relacionadas, informando separadamente las transacciones con influencia significativa o que tengan participación en la Sociedad, el personal clave de la administración y otras partes relacionadas con la Sociedad. Transacciones con partes relacionadas son toda aquella transferencia de recursos, servicios u obligaciones entre partes relacionadas, con independencia de que se cobre o no un precio.

Las transacciones con partes relacionadas durante el período 2012, están de acuerdo a los contratos respectivos y se efectuaron a las condiciones prevalecientes en el mercado, para operaciones similares.

Las transacciones que la Sociedad mantiene con sus partes relacionadas, corresponden principalmente a intermediación de acciones y servicios de administración.

Al 31 de marzo de 2012 y 31 de diciembre de 2011, todos los saldos vigentes con estas partes relacionadas, son valorizados en condiciones de independencia mutua y deben ser liquidados en efectivo dentro del período establecido. Ninguno de los saldos está garantizado y corresponden exclusivamente a operaciones del giro, sometidas a los procesos de negocio de la Sociedad.

EUROAMERICA CORREDORES DE BOLSA S.A.

Notas a los Estados Financieros
Al 31 de marzo de 2012 y 31 de marzo de 2011

(4) Gestión del Riesgo Financiero

Desde la perspectiva de la Corredora de Bolsa de EuroAmerica la gestión del riesgo radica en los temas financieros, operacionales, tecnológicos y legales-normativos.

La gestión del riesgo está administrada por la Gerencia de Finanzas, de acuerdo con las directrices de la Gerencia General y del Directorio de la Sociedad. Esta gerencia identifica, evalúa y cubre los riesgos en un trabajo conjunto con las áreas operativas y comerciales de la Sociedad.

Las políticas de administración de riesgo de la Sociedad son establecidas con el objeto de identificar y analizar los riesgos enfrentados, fijar límites y controles de riesgo adecuados, y para monitorear los riesgos y el cumplimiento de los límites. Se revisan regularmente las políticas y los sistemas de administración de riesgo a fin de reflejar los cambios en las condiciones de mercado y en las actividades de la Sociedad. EuroAmerica Corredores de Bolsa S.A., a través de sus normas y procedimientos de administración, pretende desarrollar un ambiente de control disciplinado y constructivo en el que todos los empleados entiendan sus roles y obligaciones.

EUROAMERICA CORREDORES DE BOLSA S.A.

Notas a los Estados Financieros
Al 31 de marzo de 2012 y 31 de marzo de 2011

(4) Gestión del Riesgo Financiero, Continuación

La operación de la Corredora está radicada en un sistema el cual tiene un tratamiento, desde el punto de vista de administración de riesgos, que nos permite mantener su continuidad operacional y poder entregar los servicios en escenarios de contingencia. Para lo anterior se cuenta con un sistema que nos permite ir informando y gestionando cualquier tipo de incidentes, ya sea operacional o tecnológico.

Desde una perspectiva genérica los riesgos financieros a los cuales está expuesta la Corredora son:

- (a) Riesgo de Crédito.
- (b) Riesgo de Mercado: Incluye riesgo de moneda, tasa de interés y otros precios.
- (c) Riesgo de Liquidez.

(a) Riesgo de Crédito

La Corredora al 31 de marzo 2012 y 31 de diciembre 2011, posee una posición propia disponible que se explica por:

- Saldo de Bonos Estatales;
- Bonos Empresas, en moneda nacional y extranjera, los cuales son financiados con capital propio, sin generar riesgo de leverage, y
- Letras Hipotecarias.

Por su parte también existe una posición propia comprometida, la cual está conformada por Bonos Empresas, Bonos Estatales e instrumentos del sistema financiero. Estos instrumentos están comprometidos a operaciones de Pactos.

A continuación se presenta un análisis de sensibilidad considerando una variación en la tasa de interés de los bonos de un 0,25% y de un 0,5%:

Valores Cierre marzo 2012 (M\$)		Valores Sensibilizados (M\$)			
		0.25%	Pérdida	0.50%	Pérdida
Cartera Propia Disponible	4.201.724	4.106.256	(95.468)	4.014.861	(186.863)
Cartera Propia Comprometida	1.856.392	1.821.112	(35.281)	1.785.831	(70.562)
Totales	6.058.116	5.927.367	(130.749)	5.800.692	(257.424)

Valores Cierre diciembre 2011 (M\$)		Valores Sensibilizados (M\$)			
		0.25%	Pérdida	0.50%	Pérdida
Cartera Propia Disponible	4.668.525	4.622.878	(45.647)	4.577.231	(91.295)
Cartera Propia Comprometida	1.061.334	1.053.159	(8.175)	1.044.984	(16.349)
Totales	5.729.859	5.676.037	(53.822)	5.622.215	(107.644)

EUROAMERICA CORREDORES DE BOLSA S.A.

Notas a los Estados Financieros
Al 31 de marzo de 2012 y 31 de marzo de 2011

(4) Gestión del Riesgo Financiero, Continuación

(a) Riesgo de Crédito, Continuación

Los cálculos de sensibilización fueron efectuados sobre la duración efectiva o vigente de los papeles.

Para el caso de los clientes, la Corredora cuenta con una política de crédito, la cual se sustenta principalmente en las garantías que los clientes dejan para operar y en márgenes que permiten controlar que estas garantías puedan cubrir las posiciones tomadas.

(b) Riesgo de Mercado

Los principales componentes del riesgo de mercado se encuentran en las fluctuaciones del tipo de cambio, las tasas de interés y otros precios. Al cierre del 31 de marzo de 2012 y 31 de diciembre de 2011, y de acuerdo a la composición de los activos y pasivos financieros la gestión del riesgo de mercado se centra en el tipo de cambio dado por las operaciones en derivados, más posibles movimientos en las tasas de interés de la cartera propia. La composición de los activos y pasivos financieros se presenta especificada en Nota 9.

A continuación se presenta una sensibilización del tipo de cambio para el descalce de la cartera de derivados, se consideran disminuciones de un 3% y un 5% del tipo de cambio, debido a la posición larga en dólares.

Valores Cierre marzo 2012 (M\$)		Valores Sensibilizados (M\$)			
		Caída TC 3%	Pérdida	Caída TC 5%	Pérdida
Cartera Derivados	487.649	473.020	(14.629)	463.267	(24.382)
Totales	487.649	473.020	(14.629)	463.267	(24.382)

Valores Cierre diciembre 2011 (M\$)		Valores Sensibilizados (M\$)			
		Caída TC 3%	Pérdida	Caída TC 5%	Pérdida
Cartera Derivados	1.231.964	1.195.005	(36.959)	1.170.366	(61.598)
Totales	1.231.964	1.195.005	(36.959)	1.170.366	(61.598)

EUROAMERICA CORREDORES DE BOLSA S.A.

Notas a los Estados Financieros
Al 31 de marzo de 2012 y 31 de marzo de 2011

(4) Gestión del Riesgo Financiero, Continuación

(c) Riesgo de Liquidez

Desde el punto de vista operacional los clientes al no cumplir con sus márgenes de garantías podrían generar algún incidente de liquidez a la Sociedad, esto se encuentra mitigado con los controles que en forma diaria, semanal y mensual se ejecutan. Desde la perspectiva de los clientes individuales al implementar las políticas de KYC (Know Your Costumer) y AML (Anti-money laundry) se están mitigando posibles eventos de riesgo que puedan impactar en la liquidez de la Corredora.

Tanto para las operaciones de renta variable como de renta fija la liquidación y compensación se realiza a través de la Cámara de Compensación y Liquidación de Valores (CCLV), la cual exige niveles de liquidez diario a la Corredora para poder operar, la participación en esta cámara permite gestionar este riesgo. Otra forma de liquidación de las operaciones es DVP (Delivery versus Payment) lo cual nos permite asegurar la existencia de un activo que respalda la operación.

A continuación se presenta los límites de liquidez al 31 de marzo de 2012 y 31 de diciembre 2011, calculado bajo NIIF:

		31-03-2012		31-12-2011
Patrimonio depurado	M\$	5.035.373	M\$	5.059.286
Índice de liquidez general		1,51 veces		1,41 veces
Índice de liquidez por intermediación		1,12 veces		1,07 veces
Razón de Endeudamiento		0,44 veces		0,61 veces
Índice de Cobertura Patrimonial		33.39%		40,11%

Al cierre del ejercicio el desglose por vencimientos de los activos y los pasivos, es el siguiente:

Montos expresados en Millones de pesos (Al cierre del periodo 31 de marzo de 2012)

	A la Vista	Hasta 1 mes	Entre 1 y 3 meses	Entre 3 y 12 meses	Sub total Hasta 1 año	Entre 1 y 5 años	Más de 5 años	Sub total Sobre 1 año	Total
Activos:									
Efectivo y efectivo equivalente	5.077	-	-	-	5.077	-	-	-	5.077
Renta Fija e Interm.Financiera (IRF e IIF)	-	4.202	-	-	4.202	-	-	-	4.202
Renta Fija e Interm.Financiera	-	534	-	1.043	1.577	-	280	280	1.857
A valor razonable- Int.Financ.Derivados	-	754	346	52	1.152	-	-	-	1.152
A costo amortizado-Cartera propia disp.	-	-	-	-	-	-	8	8	8
A costo amortizado-Cartera propia comprom.	-	-	415	-	415	-	955	955	1.370
Deudores por intermediación	-	18.684	4.707	1.563	24.954	-	-	-	24.954
Cuentas por cobrar a partes relacionadas	-	-	-	3	3	-	-	-	3
Otras cuentas por cobrar	-	-	-	-	-	71	-	71	71
Impuestos por cobrar	-	-	491	-	491	-	-	-	491
Impuestos diferidos	-	-	-	-	-	185	-	185	185
Inversiones en sociedades	-	-	-	-	-	-	2.141	2.141	2.141
Totales	5.077	24.174	5.959	2.661	37.868	256	3.384	3.640	41.511

EUROAMERICA CORREDORES DE BOLSA S.A.

Notas a los Estados Financieros
Al 31 de marzo de 2012 y 31 de marzo de 2011

(4) Gestión del Riesgo Financiero, Continuación

(c) Riesgo de Liquidez

	A la Vista	Hasta 1 mes	Entre 1 y 3 meses	Entre 3 y 12 meses	Sub total Hasta 1 año	Entre 1 y 5 años	Más de 5 años	Sub total Sobre 1 año	Total
Pasivos:									
A valor razonable- Int.Financ.Derivados	-	377	144	49	570	-	-	-	570
Operaciones venta con retrocompra IRF e IIF	-	1.534	-	-	1.534	-	-	-	1.534
Obligaciones con banco e inst. financieras	-	207	-	-	207	-	-	-	207
Acreedores por intermediación	-	20.551	4.235	1.692	26.478	-	-	-	26.478
Cuentas por pagar a partes relacionadas	-	-	-	132	132	-	-	-	132
Otras cuentas por pagar	-	-	-	995	995	-	-	-	995
Impuestos por pagar	-	-	100	-	100	-	-	-	100
Impuestos diferidos	-	-	-	-	-	336	-	336	336
Totales	-	22.669	4.479	2.868	30.016	336	-	336	30.352

**Montos expresados en Millones de pesos
(Al cierre del período 31 de diciembre de 2011)**

	A la Vista	Hasta 1 mes	Entre 1 y 3 meses	Entre 3 y 12 meses	Sub total Hasta 1 año	Entre 1 y 5 años	Más de 5 años	Sub total Sobre 1 año	Total
Activos:									
Efectivo y efectivo equivalente	2.127	-	-	-	2.127	-	-	-	2.127
Renta Fija e Interm.Financiera (IRF e IIF)	-	4.190	-	-	4.190	-	479	479	4.669
Renta Fija e Interm.Financiera	-	305	-	596	901	-	160	160	1.061
A valor razonable- Int.Financ.Derivados	-	805	370	56	1.231	-	-	-	1.231
A costo amortizado-Cartera propia disp.	-	-	-	-	-	-	8	8	8
A costo amortizado-Cartera propia comprom.	-	-	248	-	248	-	571	571	819
Deudores por intermediación	-	20.901	4.353	1.445	26.699	-	-	-	26.699
Cuentas por cobrar a partes relacionadas	-	-	-	2	2	-	-	-	2
Otras cuentas por cobrar	-	-	-	-	-	69	-	69	69
Impuestos por cobrar	-	-	427	-	427	-	-	-	427
Impuestos diferidos	-	-	-	-	-	254	-	254	254
Inversiones en sociedades	-	-	-	-	-	-	2.141	2.141	2.141
Totales	2.127	26.201	5.398	2.099	35.825	323	3.359	3.682	39.507

	A la Vista	Hasta 1 mes	Entre 1 y 3 meses	Entre 3 y 12 meses	Sub total Hasta 1 año	Entre 1 y 5 años	Más de 5 años	Sub total Sobre 1 año	Total
Pasivos:									
A valor razonable- Int.Financ.Derivados	-	492	187	65	744	-	-	-	744
Operaciones venta con retrocompra IRF e IIF	-	986	-	-	986	-	-	-	986
Obligaciones con banco e inst. financieras	-	197	-	-	197	-	-	-	197
Acreedores por intermediación	-	21.555	3.732	1.491	26.778	-	-	-	26.778
Cuentas por pagar a partes relacionadas	-	-	-	3	3	-	-	-	3
Otras cuentas por pagar	-	-	-	1.369	1.369	-	-	-	1.369
Impuestos por pagar	-	-	133	-	133	-	-	-	133
Impuestos diferidos	-	-	-	-	-	343	-	343	343
Totales	-	23.230	4.052	2.928	30.210	343	-	343	30.553

EUROAMERICA CORREDORES DE BOLSA S.A.

Notas a los Estados Financieros
Al 31 de marzo de 2012 y 31 de marzo de 2011

(4) Gestión del Riesgo Financiero, Continuación

(d) Riesgo Operacional

La gestión de riesgos operacionales se encuentra dentro del ámbito de funciones del encargado de control y cumplimiento, para esto se apoya en la implementación de las Políticas y Procedimientos de la Sociedad. Junto a lo anterior desde el año 2009 se cuenta con un registro de todos los incidentes o eventos de riesgos ya sean estos operacionales y/o tecnológicos que pueden afectar a EuroAmerica Corredores de Bolsa S.A., en forma periódica se informa al comité de riesgo y al Directorio de la gestión de mitigación para estos incidentes.

(5) Uso de Estimaciones y Juicios Contables Críticos

Las estimaciones y criterios contables se evalúan continuamente y se basan en la experiencia histórica y otros factores, incluidas las expectativas de sucesos futuros que se creen razonables bajo las circunstancias.

Estimaciones y criterios contables significativos

La Sociedad hace estimaciones y supuestos en relación con el futuro. Las estimaciones contables resultantes, por definición, raramente igualarán a los correspondientes resultados reales. No existen criterios contables que representen un riesgo significativo de dar lugar a un ajuste material en los estados financieros. A continuación, se explican las estimaciones que tienen un riesgo significativo de dar lugar a un ajuste material en los importes en libros de los activos y pasivos dentro del ejercicio financiero siguiente:

(a) Valor Razonable de Instrumentos Financieros

El valor razonable de instrumentos financieros en los que no existe un mercado activo, o cuando los precios no están normalmente disponibles se determinan mediante el uso de técnicas de valoración. En estos casos los valores razonables se estiman a partir de datos observables en relación con instrumentos financieros similares o modelos que utilizan. Cuando los insumos de mercado observable no están disponibles, se estima con base en supuestos adecuados. Cuando las técnicas de valoración se utilizan (por ejemplo, modelos) para determinar los valores razonables, estas son validados y revisados periódicamente por personal calificado para ello. En la medida de lo posible, los modelos hacen uso sólo de datos observables, sin embargo, las áreas tales como riesgo de crédito (tanto el riesgo de crédito y riesgo de contraparte), volatilidades y correlaciones requieren que la Administración realice estimaciones.

Los cambios en las suposiciones acerca de estos factores podrían afectar el valor reportado razonable de instrumentos financieros.

EUROAMERICA CORREDORES DE BOLSA S.A.

Notas a los Estados Financieros
Al 31 de marzo de 2012 y 31 de marzo de 2011

(5) Uso de Estimaciones y Juicios Contables Críticos, Continuación

(a) Valor Razonable de Instrumentos Financieros, Continuación

El valor razonable de instrumentos financieros en los que no existe un mercado activo, o cuando los precios no están normalmente disponibles se determinan mediante el uso de técnicas de valoración. En estos casos los valores razonables se estiman a partir de datos observables en relación con instrumentos financieros similares o modelos que utilizan. Cuando los insumos de mercado observable no están disponibles, se estima con base en supuestos adecuados. Cuando las técnicas de valoración se utilizan (por ejemplo, modelos) para determinar los valores razonables, estas son validados y revisados periódicamente por personal calificado para ello. En la medida de lo posible, los modelos hacen uso sólo de datos observables, sin embargo, las áreas tales como riesgo de crédito (tanto el riesgo de crédito y riesgo de contraparte), volatilidades y correlaciones requieren que la Administración realice estimaciones.

Los cambios en las suposiciones acerca de estos factores podrían afectar el valor reportado razonable de instrumentos financieros.

La Corredora ha clasificado la medición del valor razonable utilizando una jerarquía que refleja el nivel de información utilizada en la valorización. Esta jerarquía se compone de 3 niveles que se detallan a continuación:

Nivel I:

Valores o precios de cotización en mercados activos para activos y pasivos idénticos

Nivel II:

Información proveniente de fuentes distintas a los valores de cotización del Nivel I, pero observables en mercados para los activos y pasivos ya sea de manera directa (precios) o indirecta (obtenidos a partir de precios).

Nivel III:

Información para activos o pasivos que no se basen en datos de mercados observables.

La Corredora utiliza el Nivel 2.

El valor razonable de los instrumentos financieros que se transan en mercados activos, tales como las inversiones adquiridas para su negociación, está basado en la clasificación de mercado.

Esta estimación se ve reflejada en las siguientes revelaciones:

- Nota 10 Instrumentos financieros cartera propia.
- Nota 13 Instrumentos derivados financieros.
- Nota 20 Pasivos instrumentos financieros.

EUROAMERICA CORREDORES DE BOLSA S.A.

Notas a los Estados Financieros
Al 31 de marzo de 2012 y 31 de marzo de 2011

(5) Uso de Estimaciones y Juicios Contables Críticos, Continuación

(b) Vida Útil y Valores Residuales de Intangibles, Propiedad, Plantas y Equipos

La determinación de las vidas útiles y los valores residuales de los componentes de Intangibles de vida útil definida y de Propiedad, Plantas y Equipos involucra juicios y supuestos que podrían ser afectados si cambian las circunstancias. La corredora revisa estos supuestos en forma periódica y los ajusta en base prospectiva en el caso de identificarse algún cambio.

Vidas útiles asignadas:

Mobiliario y accesorios	2 a 10 años
Intangibles	3 años

(c) Activos por Impuestos Diferidos

Se reconocen activos por impuestos diferidos para todas las diferencias deducibles de carácter temporal entre la base financiera y tributaria tanto de activos como pasivos, por lo tanto la corredora debe utilizar su juicio significativo para determinar aquellos que se pueden reconocer, en base a la probable oportunidad y nivel de utilidades proyectadas.

(d) Reconocimiento de Ingresos

La política de reconocimiento de ingresos de la Sociedad se describe en Nota 3(q).

(e) Provisiones

Con respecto a las provisiones estos criterios se encuentran descritos en la Nota 3(n).

(f) Deterioro de Activos

La Sociedad evaluará un activo financiero por sí solo o grupo de activos financieros, mensualmente, esto a través del área interna de Unidad de Control de Riesgo Operativo, tal como se presenta en la Nota 3(j).

EUROAMERICA CORREDORES DE BOLSA S.A.

Notas a los Estados Financieros
Al 31 de marzo de 2012 y 31 de marzo de 2011

(6) Reajuste y Diferencia de Cambio

Cuentas	US\$		EURO		Unidad Fomento		Otros		Total	
	31-03-2012	31-03-2011	31-03-2012	31-03-2011	31-03-2012	31-03-2011	31-03-2012	31-03-2011	31-03-2012	31-03-2011
	M\$	M\$	M\$	M\$	M\$	M\$	M\$	M\$	M\$	M\$
Efectivo y efectivo equivalente	10.620	10.687	-	-	-	-	-	-	10.620	10.687
Deudores por intermediación	-	-	-	-	-	-	-	-	-	-
Otras cuentas por cobrar	-	-	-	-	-	-	-	-	-	-
Cuentas por cobrar a partes relacionadas	-	-	-	-	-	-	-	-	-	-
Otros activos	-	18.257	-	-	-	-	-	-	-	18.257
Obligaciones con bancos e instituciones financieras	-	-	-	-	-	-	-	-	-	-
Otras cuentas por pagar	-	-	-	-	-	-	-	-	-	-
Cuentas por pagar a partes relacionadas	-	-	-	-	-	-	-	-	-	-
Otros pasivos	-	-	-	-	-	-	-	-	-	-
Total diferencia de cambio	10.620	28.944	-	-	-	-	-	-	10.620	28.944

EUROAMERICA CORREDORES DE BOLSA S.A.

Notas a los Estados Financieros
Al 31 de marzo de 2012 y 31 de marzo de 2011

(7) Efectivo y Efectivo Equivalente

	31-12-2011 M\$	31-12-2010 M\$
Caja en pesos	2.201.200	1.200
Caja en moneda extranjera	2.904	2.904
Banco en pesos	2.268.074	1.645.288
Banco en moneda extranjera	604.850	477.816
Totales	5.077.028	2.127.208

La Administración no posee restricción en el efectivo y equivalente de efectivo.

(8) Instrumentos Financieros por Categoría

Activos financieros al 31 de Marzo de 2012

Activos financieros según el estado de situación financiera	Activos financieros a valor justo por resultado M\$	Activos financieros a valor justo por patrimonio M\$	Activos financieros a costo amortizado M\$	Total M\$
Efectivos y equivalentes al efectivo	-	-	5.077.028	5.077.028
Instrumentos financieros de cartera propia disponible	4.201.724	-	8.219	4.209.943
Instrumentos financieros de cartera propia comprometida	1.856.392	-	1.369.614	3.226.006
Instrumentos financieros derivados	1.151.965	-	-	1.151.965
Deudores por intermediación	-	-	24.954.465	24.954.465
Cuentas por cobrar por operaciones de cartera propia	-	-	-	-
Cuentas por cobrar a partes relacionadas	-	-	3.075	3.075
Otras cuentas por cobrar	-	-	70.753	70.753
Inversiones en sociedades	-	2.140.500	-	2.140.500
Totales	7.210.081	2.140.500	31.483.154	40.833.735

Pasivos financieros al 31 de Marzo de 2012

Pasivos financieros según el estado de situación financiera	Pasivos financieros a valor razonable M\$	Pasivos financieros a costo amortizado M\$	Total M\$
Pasivos financieros a valor razonable	-	-	-
Instrumentos financieros derivados	570.493	-	570.493
Obligaciones por financiamiento	-	1.534.128	1.534.128
Obligaciones con bancos e instituciones financieras	-	206.606	206.606
Acreedores por intermediación	-	26.477.921	26.477.921
Cuentas por pagar por operaciones de cartera propia	-	-	-
Cuentas por pagar a partes relacionadas	-	131.845	131.845
Otras cuentas por pagar	-	994.515	994.515
Otros pasivos	-	-	-
Totales	570.493	29.345.015	29.915.508

EUROAMERICA CORREDORES DE BOLSA S.A.

Notas a los Estados Financieros
Al 31 de marzo de 2012 y 31 de marzo de 2011

(8) Instrumentos Financieros por Categoría, Continuación

Activos financieros al 31 de diciembre de 2011

Activos financieros según el estado de situación financiera	Activos financieros a valor justo por resultado M\$	Activos financieros a valor justo por patrimonio M\$	Activos financieros a costo amortizado M\$	Total M\$
Efectivos y equivalentes al efectivo	-	-	2.127.208	2.127.208
Instrumentos financieros de cartera propia disponible	4.668.525	-	8.219	4.676.744
Instrumentos financieros de cartera propia comprometida	1.061.334	-	819.005	1.880.339
Instrumentos financieros derivados	1.231.964	-	-	1.231.964
Deudores por intermediación	-	-	26.699.303	26.699.303
Cuentas por cobrar por operaciones de cartera propia	-	-	-	-
Cuentas por cobrar a partes relacionadas	-	-	2.003	2.003
Otras cuentas por cobrar	-	-	69.327	69.327
Inversiones en sociedades	-	2.140.500	-	2.140.500
Totales	6.961.823	2.140.500	29.725.065	38.827.388

Pasivos financieros al 31 de diciembre de 2011

Pasivos financieros según el estado de situación financiera	Pasivos financieros a valor razonable M\$	Pasivos financieros a costo amortizado M\$	Total M\$
Pasivos financieros a valor razonable	-	-	-
Instrumentos financieros derivados	744.315	-	744.315
Obligaciones por financiamiento	-	986.440	986.440
Obligaciones con bancos e instituciones financieras	-	197.081	197.081
Acreedores por intermediación	-	26.778.005	26.778.005
Cuentas por pagar por operaciones de cartera propia	-	-	-
Cuentas por pagar a partes relacionadas	-	2.915	2.915
Otras cuentas por pagar	-	1.369.152	1.369.152
Otros pasivos	-	-	-
Totales	744.315	29.333.593	30.077.908

EUROAMERICA CORREDORES DE BOLSA S.A.

Notas a los Estados Financieros
Al 31 de marzo de 2012 y 31 de marzo de 2011

(9) Instrumentos Financieros A Valor Razonable - Cartera Propia

Al 31 de marzo de 2012

Instrumentos financieros a valor razonable	Cartera propia disponible M\$	Cartera propia comprometida			Subtotal M\$	Total M\$
		En operaciones a plazo M\$	En préstamos M\$	En garantía por otras operaciones M\$		
Instrumentos de renta variable						
Acciones						
Nacionales	-	-	-	-	-	-
Extranjeras	-	-	-	-	-	-
Cuotas de fondos mutuos						
Nacionales	-	-	-	-	-	-
Extranjeras	-	-	-	-	-	-
Cuotas de fondos inversión						
Nacionales	-	-	-	-	-	-
Extranjeras	-	-	-	-	-	-
Otro	-	-	-	-	-	-
Total IRV	-	-	-	-	-	-

Al 31 de marzo de 2012

Instrumentos financieros a valor razonable	Carpeta propia disponible M\$	En operaciones a plazo M\$	En préstamos M\$	En garantía por otras operaciones M\$	Sub total M\$	Total M\$	Unidades
Acciones							
Emisor 1	-	-	-	-	-	-	-
Totales	-	-	-	-	-	-	-

EUROAMERICA CORREDORES DE BOLSA S.A.

Notas a los Estados Financieros
Al 31 de marzo de 2012 y 31 de marzo de 2011

(9) Instrumentos Financieros A Valor Razonable - Cartera Propia, Continuación

Al 31 de marzo de 2012

Instrumentos financieros a valor razonable	Cartera propia disponible M\$	Cartera propia comprometida			Subtotal M\$	Total M\$
		En operaciones a plazo M\$	En préstamos M\$	En garantía por otras operaciones M\$		
Instrumentos de renta fija e intermediación financiera						
Del Estado						
Nacionales	137.576	-	-	-	-	137.576
Extranjeras	-	-	-	-	-	-
De entidades financieras						
Nacionales	59.561	1.856.392	-	-	1.856.392	1.915.953
Extranjeras	-	-	-	-	-	-
De empresas						
Nacionales	-	-	-	-	-	-
Extranjeras	4.004.587	-	-	-	-	4.004.587
Otro	-	-	-	-	-	-
Total IRV e IIF	<u>4.201.724</u>	<u>1.856.392</u>	<u>-</u>	<u>-</u>	<u>1.856.392</u>	<u>6.058.116</u>

El valor de mercado a la fecha de cierre es el resultante de descontar los flujos futuros de cada título, a la TIR de mercado del instrumento a esa fecha. La TIR utilizada es la informada en la Cinta de Precios (Información de Precios de Valores de Oferta Pública), entregada por la Superintendencia de Administradoras de Fondos de Pensiones, correspondiente al primer día hábil siguiente al de cierre de mes.

EUROAMERICA CORREDORES DE BOLSA S.A.

Notas a los Estados Financieros
Al 31 de marzo de 2012 y 31 de marzo de 2011

(9) Instrumentos Financieros A Valor Razonable - Cartera Propia

Al 31 de diciembre de 2011

Instrumentos financieros a valor razonable	Cartera propia disponible M\$	Cartera propia comprometida			Subtotal M\$	Total M\$
		En operaciones a plazo M\$	En préstamos M\$	En garantía por otras operaciones M\$		
Instrumentos de renta variable						
Acciones						
Nacionales	-	-	-	-	-	-
Extranjeras	-	-	-	-	-	-
Cuotas de fondos mutuos						
Nacionales	-	-	-	-	-	-
Extranjeras	-	-	-	-	-	-
Cuotas de fondos inversión						
Nacionales	-	-	-	-	-	-
Extranjeras	-	-	-	-	-	-
Otro	-	-	-	-	-	-
Total IRV	-	-	-	-	-	-

Al 31 de diciembre de 2011

Instrumentos financieros a valor razonable	Carpeta propia disponible M\$	Cartera propia comprometida			Sub total M\$	Total M\$	Unidades
		En operaciones a plazo M\$	En préstamos M\$	En garantía por otras operaciones M\$			
Instrumentos de renta variable							
Acciones	-	-	-	-	-	-	
Emisor 1	-	-	-	-	-	-	
Totales	-	-	-	-	-	-	

EUROAMERICA CORREDORES DE BOLSA S.A.

Notas a los Estados Financieros
Al 31 de marzo de 2012 y 31 de marzo de 2011

(9) Instrumentos Financieros A Valor Razonable - Cartera Propia, Continuación

Al 31 de diciembre de 2011

Instrumentos financieros a valor razonable	Cartera propia disponible M\$	Cartera propia comprometida			Subtotal M\$	Total M\$
		En operaciones a plazo M\$	En préstamos M\$	En garantía por otras operaciones M\$		
Instrumentos de renta fija e intermediación financiera						
Del Estado						
Nacionales	23.125	71.609	-	-	71.609	94.734
Extranjeras	-	-	-	-	-	-
De entidades financieras						
Nacionales	459.390	989.725	-	-	989.725	1.449.115
Extranjeras	-	-	-	-	-	-
De empresas						
Nacionales	-	-	-	-	-	-
Extranjeras	4.186.010	-	-	-	-	4.186.010
Otro	-	-	-	-	-	-
Total IRV e IIF	4.668.525	1.061.334	-	-	1.061.334	5.729.859

EUROAMERICA CORREDORES DE BOLSA S.A.

Notas a los Estados Financieros
Al 31 de marzo de 2012 y 31 de marzo de 2011

(10) Instrumentos Financieros a Costo Amortizado – Cartera Propia

Al 31 de marzo de 2012

Instrumentos financieros a costo amortizado	Carpeta propia disponible M\$	Cartera propia comprometida			Sub total M\$	Total M\$
		En operaciones a plazo M\$	En préstamos M\$	En garantía por otras operaciones M\$		
Instrumentos de renta fija e intermediación financiera						
Del estado						
Nacionales	-	-	-	1.369.614	1.369.614	1.369.614
Extranjeros	-	-	-	-	-	-
De entidades financieras						
Nacionales	-	-	-	-	-	-
Extranjeras	-	-	-	-	-	-
De empresas						
Nacionales	-	-	-	-	-	-
Extranjeros	-	-	-	-	-	-
Otros	-	-	-	-	-	-
Total IRF e IIF	-	-	-	1.369.614	1.369.614	1.369.614

Al 31 de diciembre de 2011

Instrumentos financieros a costo amortizado	Carpeta propia disponible M\$	Cartera propia comprometida			Sub total M\$	Total M\$
		En operaciones a plazo M\$	En préstamos M\$	En garantía por otras operaciones M\$		
Instrumentos de renta fija e intermediación financiera						
Del estado						
Nacionales	-	-	-	819.005	819.005	819.005
Extranjeros	-	-	-	-	-	-
De entidades financieras						
Nacionales	-	-	-	-	-	-
Extranjeras	-	-	-	-	-	-
De empresas						
Nacionales	-	-	-	-	-	-
Extranjeros	-	-	-	-	-	-
Otros	-	-	-	-	-	-
Total IRF e IIF	-	-	-	819.005	819.005	819.005

Al 31 de marzo de 2012 y 31 de diciembre de 2011, no existe evidencia de deterioro.

EUROAMERICA CORREDORES DE BOLSA S.A.

Notas a los Estados Financieros
Al 31 de marzo de 2012 y 31 de marzo de 2011

(11) Instrumentos Financieros a Costo Amortizado – Operaciones de Financiamiento

(a) Operaciones de compra con retroventa sobre instrumentos de renta variable (Simultáneas)

Al 31 de marzo de 2012

Contrapartes	Tasa promedio %	Vencimiento		Total M\$	Valor razonable del activo subyacente M\$
		Hasta 7 días M\$	Más de 7 días M\$		
Personas naturales	-	-	-	-	-
Personas jurídicas	-	-	-	-	-
Intermediarios de valores	-	-	-	-	-
Inversionistas institucionales	-	-	-	-	-
Partes relacionadas	-	-	-	-	-
Totales	-	-	-	-	-

(b) Operaciones de compra con retroventa sobre instrumentos de renta fija e intermediación financiera (Contratos de retrocompra)

Al 31 de marzo de 2012

Contrapartes	Tasa promedio %	Vencimiento		Total M\$	Valor razonable del activo subyacente M\$
		Hasta 7 días M\$	Más de 7 días M\$		
Personas naturales	-	-	-	-	-
Personas jurídicas	-	-	-	-	-
Intermediarios de valores	-	-	-	-	-
Inversionistas institucionales	-	-	-	-	-
Partes relacionadas	-	-	-	-	-
Totales	-	-	-	-	-

(c) Premio por cobrar por préstamos de acciones

Al 31 de marzo de 2012

Contrapartes	Tasa promedio %	Vencimiento		Total M\$
		Hasta 7 días M\$	Más de 7 días M\$	
Personas naturales	-	-	-	-
Personas jurídicas	-	-	-	-
Intermediarios de valores	-	-	-	-
Inversionistas institucionales	-	-	-	-
Partes relacionadas	-	-	-	-
Totales	-	-	-	-

EUROAMERICA CORREDORES DE BOLSA S.A.

Notas a los Estados Financieros
Al 31 de marzo de 2012 y 31 de marzo de 2011

(11) Instrumentos Financieros a Costo Amortizado – Operaciones de Financiamiento, Continuación

(d) Operaciones de compra con retroventa sobre instrumentos de renta variable (Simultáneas)

Al 31 de diciembre de 2011

Contrapartes	Tasa promedio %	Vencimiento		Total M\$	Valor razonable del activo subyacente M\$
		Hasta 7 días M\$	Más de 7 días M\$		
Personas naturales	-	-	-	-	-
Personas jurídicas	-	-	-	-	-
Intermediarios de valores	-	-	-	-	-
Inversionistas institucionales	-	-	-	-	-
Partes relacionadas	-	-	-	-	-
Totales	-	-	-	-	-

(e) Operaciones de compra con retroventa sobre instrumentos de renta fija e intermediación financiera (Contratos de retrocompra)

Al 31 de diciembre de 2011

Contrapartes	Tasa promedio %	Vencimiento		Total M\$	Valor razonable del activo subyacente M\$
		Hasta 7 días M\$	Más de 7 días M\$		
Personas naturales	-	-	-	-	-
Personas jurídicas	-	-	-	-	-
Intermediarios de valores	-	-	-	-	-
Inversionistas institucionales	-	-	-	-	-
Partes relacionadas	-	-	-	-	-
Totales	-	-	-	-	-

(f) Premio por cobrar por préstamos de acciones

Al 31 de diciembre de 2011

Contrapartes	Tasa promedio %	Vencimiento		Total M\$
		Hasta 7 días M\$	Más de 7 días M\$	
Personas naturales	-	-	-	-
Personas jurídicas	-	-	-	-
Intermediarios de valores	-	-	-	-
Inversionistas institucionales	-	-	-	-
Partes relacionadas	-	-	-	-
Totales	-	-	-	-

EUROAMERICA CORREDORES DE BOLSA S.A.

Notas a los Estados Financieros
Al 31 de marzo de 2012 y 31 de marzo de 2011

(12) Contratos de Derivados Financieros

Al 31 de marzo de 2012

Tipo de contrato	N° operaciones	Nocional				Instrumentos financieros derivados a valor razonable						Total activo a valor razonable MS	Total pasivo a valor razonable MS
		Compra		Venta		Hasta 7 días MS	Posición activa		Posición pasiva		Mayor a 1 año MS		
		Cantidad U.M. (*)	Monto contrato MS	Cantidad U.M. (*)	Monto contrato MS		Desde 8 a 360 días MS	Mayor a 1 año MS	Desde 8 a 360 días MS	Mayor a 1 año MS			
a) Forward													
Dólares de EE.UU. (Compensación)	360	225.963.071	110.624.756	226.792.634	111.520.068	158.250	917.084	-	154.778	376.169	-	1.075.334	530.947
Dólares de EE.UU. (Entrega física)	56	-	-	7.000.000	3.518.260.000	-	72.600	-	-	-	-	72.600-	-
Euros (Compensación) Euro\$/CLP	-	-	-	-	-	-	-	-	-	-	-	-	-
Euros (Compensación) Euro\$/US\$	2	100.000	68.924	100.000	68.973	-	4.031	-	-	39.546	-	4.031	39.546
Euros (Entrega física)	-	-	-	-	-	-	-	-	-	-	-	-	-
Yen (compensación)Yen/US\$	0	-	-	-	-	-	-	-	-	-	-	-	-
Unidades de fomento (Entrega física)	-	-	-	-	-	-	-	-	-	-	-	-	-
b) Otros contratos													
Total	418	110.693.680	110.693.680	3.629.849.041	3.629.849.041	158.250	993.715	-	154.778	415.716	-	1.151.965	570.493

(*) Corresponde a la cantidad de unidades monetarias o de unidades de fomento de los contratos de derivados financieros.

Al 31 de diciembre de 2011

Tipo de contrato	N° operaciones	Nocional				Instrumentos financieros derivados a valor razonable						Total activo a valor razonable MS	Total pasivo a valor razonable MS
		Compra		Venta		Hasta 7 días MS	Posición activa		Posición pasiva		Mayor a 1 año MS		
		Cantidad U.M. (*)	Monto contrato MS	Cantidad U.M. (*)	Monto contrato MS		Desde 8 a 360 días MS	Mayor a 1 año MS	Desde 8 a 360 días MS	Mayor a 1 año MS			
a) Forward													
Dólares de EE.UU. (Compensación)	310	216.200.094	112.452.049	224.197.062	117.026.547	228.055	737.256	-	91.650	386.500	-	965.311	478.150
Dólares de EE.UU. (Entrega física)	-	-	-	-	-	-	-	-	-	-	-	-	-
Euros (Compensación) Euro\$/CLP	-	-	-	-	-	-	-	-	-	-	-	-	-
Euros (Compensación) Euro\$/US\$	4	10.100.000	6.852.090	10.100.000	6.846.950	44.999	6.440	-	50.191	6.383	-	51.439	56.575
Euros (Entrega física)	-	-	-	-	-	-	-	-	-	-	-	-	-
Yen (compensación)Yen/US\$	8	489.500.000	-	489.500.000	-	-	215.214	-	-	209.591	-	215.214	209.590
Unidades de fomento (Entrega física)	-	-	-	-	-	-	-	-	-	-	-	-	-
b) Otros contratos													
Total	322	119.304.139	119.304.139	123.873.497	123.873.497	273.054	958.910	-	141.841	602.474	-	1.231.964	744.315

(*) Corresponde a la cantidad de unidades monetarias o de unidades de fomento de los contratos de derivados financieros.

EUROAMERICA CORREDORES DE BOLSA S.A.

Notas a los Estados Financieros
Al 31 de marzo de 2012 y 31 de marzo de 2011

EUROAMERICA CORREDORES DE BOLSA S.A.

Notas a los Estados Financieros
Al 31 de marzo de 2012 y 31 de marzo de 2011

(12) Contratos de Derivados Financieros, Continuación

Contrapartes	31-03-2012		31-12-2011	
	Activo a valor razonable	Monto garantizado	Activo a valor razonable	Monto garantizado
	M\$	M\$	M\$	M\$
Personas naturales	252.769	2.772.333	162.141	1.205.318
Personas jurídicas	438.286	5.179.294	713.792	3.941.904
Intermediarios de valores	136.057	1.117.528	74.423	1.009.589
Inversionistas institucionales	285.897	-	281.608	-
Partes relacionadas	38.956	-	-	-
Totales	1.151.965	9.069.155	1.231.964	6.156.811

(13) Deudores por Intermediación

Resumen	31-03-2012			31-12-2011		
	Monto	Provisión	Total	Monto	Provisión	Total
	M\$	M\$	M\$	M\$	M\$	M\$
Intermediación de operaciones a término	8.814.622	(360.040)	8.454.582	9.316.808	(336.478)	8.980.330
Intermediación de operaciones a plazo	16.499.883	-	16.499.883	17.718.973	-	17.718.973
Totales	25.314.505	(360.040)	24.954.465	27.035.781	(336.478)	26.699.303

Al 31 de marzo de 2012 y 31 de diciembre de 2011, se ha estimado un deterioro por M\$360.040 y M\$336.478, respectivamente, a través de evidencia objetiva definida por Sociedad. El movimiento es detallado en letra (c).

EUROAMERICA CORREDORES DE BOLSA S.A.

Notas a los Estados Financieros
Al 31 de marzo de 2012 y 31 de marzo de 2011

(13) Deudores por Intermediación, Continuación

(a) Intermediación de Operaciones a Término:

Al 31 de marzo de 2012

Contrapartes	Cuentas por cobrar por intermediación M\$	Provisión M\$	Total M\$	Vencidos				Total vencidos M\$
				Hasta 2 días M\$	Desde 3 hasta 10 días M\$	Desde 11 hasta 30 días M\$	Más de 30 días M\$	
Personas naturales	983.008	(250.478)	732.530	378.009	162.716	233	250.478	791.436
Personas jurídicas	1.364.531	(97.457)	1.267.074	580.558	292.054	-	97.457	970.069
Intermediarios de valores	-	-	-	-	-	-	-	-
Institucionales	5.662.401	(8.765)	5.653.636	4.836.046	1.020	-	8.765	4.845.831
Partes relacionadas	804.682	(3.340)	801.342	163.251	7.632	605	3.340	174.828
Totales	8.814.622	(360.040)	8.454.582	5.957.864	463.422	838	360.040	6.782.164

Al 31 de diciembre de 2011

Contrapartes	Cuentas por cobrar por intermediación M\$	Provisión M\$	Total M\$	Vencidos				Total vencidos M\$
				Hasta 2 días M\$	Desde 3 hasta 10 días M\$	Desde 11 hasta 30 días M\$	Más de 30 días M\$	
Personas naturales	1.993.326	(235.907)	1.757.419	1.469.514	125.768	418	235.907	1.831.607
Personas jurídicas	4.157.031	(82.224)	4.074.807	867.655	25.321	26	82.224	975.226
Intermediarios de valores	929.720	-	929.720	-	-	-	-	-
Inversionistas Institucionales	1.681.078	(15.046)	1.666.032	607.386	1.225	-	15.046	623.657
Partes relacionadas	555.653	(3.301)	552.352	29.471	-	-	3.301	32.772
Totales	9.316.808	(336.478)	8.980.330	2.974.026	152.314	444	336.478	3.463.262

(b) Intermediación de Operaciones a Plazo sobre Acciones (Simultáneas)

Al 31 de marzo de 2012

Contrapartes	Vencimiento					Provisión M\$	Total M\$
	Vencidos M\$	Hasta 7 días M\$	Desde 8 hasta 30 días M\$	Desde 31 hasta 60 días M\$	Más de 60 días M\$		
Personas naturales	-	742.024	3.625.444	808.786	511.706	-	5.687.960
Personas jurídicas	-	399.686	6.097.681	663.855	2.807.608	-	9.968.830
Intermediarios de valores	-	-	469.613	1.632	-	-	471.245
Inversionistas Institucionales	-	-	-	-	-	-	-
Partes relacionadas	-	30.224	340.507	-	1.117	-	371.848
Totales	-	1.171.934	10.533.245	1.474.273	3.320.431	-	16.499.883

EUROAMERICA CORREDORES DE BOLSA S.A.

Notas a los Estados Financieros
Al 31 de marzo de 2012 y 31 de marzo de 2011

(13) Deudores por Intermediación, Continuación

(b) Intermediación de Operaciones a Plazo sobre Acciones (Simultáneas), Continuación

Al 31 de diciembre de 2011

Contrapartes	Vencidos M\$	Vencimiento				Provisión M\$	Total M\$
		Hasta 7 días M\$	Desde 8 hasta 30 días M\$	Desde 31 hasta 60 días M\$	Más de 60 días M\$		
Personas naturales	-	312.335	3.810.085	769.564	464.981	-	5.356.965
Personas jurídicas	-	1.178.404	4.827.140	1.049.400	4.173.246	-	11.228.190
Intermediarios de valores	-	131.269	510.617	30.089	79.734	-	751.709
Inversionistas Institucionales	-	-	-	-	-	-	-
Partes relacionadas	-	33.383	346.813	1.913	-	-	382.109
Totales	-	1.655.391	9.494.655	1.850.966	4.717.961	-	17.718.973

(c) Movimiento de la Provisión por Deterioro de Valor o Incobrables

Provisión	31-03-2012 M\$	31-12-2011 M\$
Saldo inicial	336.478	316.175
Incremento del ejercicio	23.562	54.941
Aplicación de provisiones	-	(34.638)
Reverso de provisiones	-	-
Totales	360.040	336.478

EUROAMERICA CORREDORES DE BOLSA S.A.

Notas a los Estados Financieros
Al 31 de marzo de 2012 y 31 de marzo de 2011

(14) Cuentas por Cobrar por Operaciones de Cartera Propia

Al 31 de marzo de 2012

Contrapartes	Monto cuentas por cobrar M\$	Provisión M\$	Total M\$	Hasta 2 días M\$	Desde 3 a 10 días M\$	Desde 11 a 30 días M\$	Más de 30 días M\$	Total vencimientos M\$
Personas naturales	-	-	-	-	-	-	-	-
Personas jurídicas	-	-	-	-	-	-	-	-
Intermediarios de valores	-	-	-	-	-	-	-	-
Inversionistas	-	-	-	-	-	-	-	-
Institucionales	-	-	-	-	-	-	-	-
Partes relacionadas	-	-	-	-	-	-	-	-
Totales	-	-	-	-	-	-	-	-

Al 31 de diciembre de 2011

Contrapartes	Monto cuentas por cobrar M\$	Provisión M\$	Total M\$	Hasta 2 días M\$	Desde 3 a 10 días M\$	Desde 11 a 30 días M\$	Más de 30 días M\$	Total vencimientos M\$
Personas naturales	-	-	-	-	-	-	-	-
Personas jurídicas	-	-	-	-	-	-	-	-
Intermediarios de valores	-	-	-	-	-	-	-	-
Inversionistas	-	-	-	-	-	-	-	-
Institucionales	-	-	-	-	-	-	-	-
Partes relacionadas	-	-	-	-	-	-	-	-
Totales	-	-	-	-	-	-	-	-

Provisión

**31-12-2010
M\$**

**31-12-2010
M\$**

Saldo inicial

-

-

Incremento del ejercicio

-

-

Aplicación de provisiones

-

-

Reverso de provisiones

-

-

Totales

-

-

EUROAMERICA CORREDORES DE BOLSA S.A.

Notas a los Estados Financieros
Al 31 de marzo de 2012 y 31 de marzo de 2011

(15) Saldos y Transacciones con Partes Relacionadas

(a) Resumen de Saldos y Transacciones con Partes Relacionadas

Al 31 de marzo de 2012

Concepto	Total transacción			Saldo	
	Cantidad	Monto	Resultado	Activo	Pasivo
		M\$	M\$	M\$	M\$
Intermediación de operaciones a término	8.915	156.229.311	10.092	804.682	586.756
Intermediación de operaciones a plazo	239	13.246.977	-	371.848	5.869.985
Operaciones de compra con retroventa sobre IRV	-	-	-	-	-
Operaciones de compra con retroventa sobre IRF e IIF	6	4.785.862	-	-	-
Operaciones de financiamiento – venta con retrocompra sobre IRV	-	-	-	-	-
Operaciones de financiamiento – venta con retrocompra Sobre IRF e IIF	-	-	-	-	-
Instrumentos financieros derivados	23	118.155	118.155	48.502	-
Cuentas por cobrar/pagar por operaciones de cartera propia	-	-	-	-	-
Cuentas corrientes	-	-	-	57.960	-
Administración de cartera	3	67.401	67.401	-	-
Compra venta de moneda extranjera	138	168.225.998	-	-	-
Otros (comisiones bursátiles)	-	-	-	3.075	95.535
Otros (gastos pagados de administración)	9	439.355	439.355	-	36.310
Totales	9.333	343.113.059	-	1.286.067	6.588.586

Al 31 de diciembre de 2011

Concepto	Total transacción			Saldo	
	Cantidad	Monto	Resultado	Activo	Pasivo
		M\$	M\$	M\$	M\$
Intermediación de operaciones a término	19.077	273.501.849	31.527	555.653	1.199.918
Intermediación de operaciones a plazo	3.748	124.179.454	-	382.109	5.343.606
Operaciones de compra con retroventa sobre IRF e IIF	7	7.841.295	-	-	-
Operaciones de financiamiento – venta con retro compra sobre IRF e IIF	26	20.854.298	-	-	-
Instrumentos financieros derivados	159	1.198.366	(1.198.366)	-	-
Administración de Cartera	17	312.683	262.760	-	-
Compraventa moneda extranjera	899	1.273.457	-	-	-
Otros (comisiones bursátiles)	12	980.008	(980.008)	2.003	-
Otros (gastos pagados de administración)	14	1.131.380	(1.131.380)	-	2.915
Totales	23.969	431.272.790	(3.015.467)	939.765	6.546.439

EUROAMERICA CORREDORES DE BOLSA S.A.

Notas a los Estados Financieros
Al 31 de marzo de 2012 y 31 de marzo de 2011

(15) Saldos y Transacciones con Partes Relacionadas, Continuación

(a) Resumen de Saldos y Transacciones con Partes Relacionadas, Continuación

Las transacciones con partes relacionadas durante el ejercicio 2012, están de acuerdo a los contratos respectivos y se efectuaron a las condiciones prevalecientes en el mercado, para operaciones similares.

Al 31 de marzo de 2012 y 31 de diciembre de 2011, todos los saldos vigentes con estas partes relacionadas, son valorizados en condiciones de independencia mutua y deben ser liquidados en efectivo dentro del período establecido. Ninguno de los saldos está garantizado y corresponden exclusivamente a operaciones del giro, sometidas a los procesos de negocio de la Sociedad.

(b) Detalle de Saldos y Transacciones Significativos con Partes Relacionadas

EuroAmerica Seguros de Vida S.A. RUT: 99.279.000-8

Al 31 de marzo de 2012

Concepto	Total transacción			Saldo	
	Cantidad	Monto	Resultado	Activo	Pasivo
		MS	MS	MS	MS
Intermediación de operaciones a término	3.860	127.461.045	-	-	436.313
Intermediación de operaciones a plazo	7	1.710.892	-	-	-
Operaciones de compra con retroventa sobre IRV		-	-	-	-
Operaciones de compra con retroventa sobre IRF e IIF	6	4.785.862	-	-	-
Operaciones de financiamiento – venta con retrocompra sobre IRV		-	-	-	-
Operaciones de financiamiento – venta con retrocompra sobre IRF e IIF		-	-	-	-
Instrumentos financieros derivados	20	63.671	63.671	-	-
Cuentas por cobrar/pagar por operaciones de cartera propia					
Cuentas corrientes	-	-	-	-	-
Administración de cartera	3	67.401	67.401	-	-
Compra venta de moneda extranjera	130	166.106.500	-	-	-
Otros (Gastos pagados de administracion)	3	36.310	(36.310)	-	36.310
Totales	<u>4.029</u>	<u>300.231.681</u>	<u>94.762</u>	<u>-</u>	<u>472.623</u>

EUROAMERICA CORREDORES DE BOLSA S.A.

Notas a los Estados Financieros
Al 31 de marzo de 2012 y 31 de marzo de 2011

(15) Saldos y Transacciones con Partes Relacionadas, Continuación

(b) Detalle de Saldos y Transacciones Significativos con Partes Relacionadas, Continuación

EuroAmerica Seguros de Vida S.A. RUT: 99.279.000-8

Al 31 de diciembre de 2011

Concepto	Total transacción			Saldo	
	Cantidad	Monto M\$	Resultado M\$	Activo M\$	Pasivo M\$
Intermediación de operaciones a término	10.494	179.741.951	-	385.334	-
Intermediación de operaciones a plazo	131	21.413.524	-	-	1.379.730
Operaciones de compra con retroventa sobre IRF e IIF	7	7.841.295	-	-	-
Operaciones de financiamiento – venta con retro compra sobre IRF e IIF	26	20.854.298	-	-	-
Instrumentos financieros derivados	159	1.198.366	(1.198.366)	-	-
Compra Venta Moneda Extranjera	844	1.051.784	-	-	-
Administración de Cartera	13	312.401	262.522	-	-
Otros (gastos pagados de administración)	12	327.799	(327.799)	-	2.915
Totales	11.686	232.741.418	(1.263.643)	385.334	1.382.645

EuroAmerica Administradora General de Fondos RUT: 77.750.920-9

Al 31 de marzo de 2012

Concepto	Total transacción			Saldo	
	Cantidad	Monto M\$	Resultado M\$	Activo M\$	Pasivo M\$
Intermediación de operaciones a término	4.885	27.298.911	10.092	489.640	-
Intermediación de operaciones a plazo	232	11.536.085	-	-	5.440.668
Compraventa moneda extranjera	7	126.898	-	-	-
Otros (comisiones bursátiles)	-	-	-	3.075	-
Totales	5.124	38.961.894	10.092	492.715	5.440.668

Al 31 de diciembre de 2011

Concepto	Total transacción			Saldo	
	Cantidad	Monto M\$	Resultado M\$	Activo M\$	Pasivo M\$
Intermediación de operaciones a término	8.306	50.317.780	31.527	2.003	979.863
Intermediación de operaciones a plazo	3.544	100.274.820	-	-	3.475.102
Compraventa moneda extranjera	34	217.345	-	-	-
Totales	11.884	150.809.945	31.527	2.003	4.454.965

EUROAMERICA CORREDORES DE BOLSA S.A.

Notas a los Estados Financieros
Al 31 de marzo de 2012 y 31 de marzo de 2011

(15) Saldos y Transacciones con Partes Relacionadas, Continuación

(b) Detalle de Saldos y Transacciones Significativos con Partes Relacionadas, Continuación

Asesorías y Valores EuroAmerica Limitada RUT: 77.385.110-7

Al 31 de marzo de 2012

Concepto	Total transacción			Saldo	
	Cantidad	Monto M\$	Resultado M\$	Activo M\$	Pasivo M\$
Intermediación de operaciones a término	170	1.469.335	-	186.423	-
Instrumentos financieros derivados	3	54.484	54.484	48.502	-
Compraventa moneda extranjera	1	1.992.600	-	57.960	-
Administración de cartera	-	-	-	-	-
Otros (gastos pagados de administración)	-	-	-	-	-
Totales	365	3.516.419	54.484	292.885	-

Al 31 de diciembre de 2011

Concepto	Total transacción			Saldo	
	Cantidad	Monto M\$	Resultado M\$	Activo M\$	Pasivo M\$
Intermediación de operaciones a término	277	46.442.118	-	-	-
Intermediación de operaciones a plazo	73	2.491.108	-	-	50.326
Compraventa moneda extranjera	11	4.328	-	-	-
Administración de cartera	4	282	238	-	-
Otros (gastos pagados de administración)	-	-	-	-	-
Totales	365	48.937.836	238	-	50.326

EuroAmerica Asesorías S.A. RUT: 92.075.000-1

Al 31 de marzo de 2012

Concepto	Total transacción			Saldo	
	Cantidad	Monto M\$	Resultado M\$	Activo M\$	Pasivo M\$
Asesorías financieras	-	-	-	-	-
Totales	-	-	-	-	-

Al 31 de diciembre de 2011

Concepto	Total transacción			Saldo	
	Cantidad	Monto M\$	Resultado M\$	Activo M\$	Pasivo M\$
Asesorías financieras	-	-	-	-	-
Totales	-	-	-	-	-

EUROAMERICA CORREDORES DE BOLSA S.A.

Notas a los Estados Financieros
Al 31 de marzo de 2012 y 31 de marzo de 2011

(15) Saldos y Transacciones con Partes Relacionadas, Continuación

(b) Detalle de Saldos y Transacciones Significativos con Partes Relacionadas, Continuación

EuroAmerica Inversiones S.A. RUT: 76.058.683-8

Al 31 de marzo de 2012

Concepto	Total transacción			Saldo	
	Cantidad	Monto M\$	Resultado M\$	Activo M\$	Pasivo M\$
Otros (*)	3	176.155	(176.155)	-	95.536
Totales	3	176.155	(176.155)	-	95.536

Al 31 de diciembre de 2011

Concepto	Total transacción			Saldo	
	Cantidad	Monto M\$	Resultado M\$	Activo M\$	Pasivo M\$
Otros (*)	12	980.008	(980.008)	-	-
Totales	12	980.008	(980.008)	-	-

(*) Comisiones bursátiles percibidas por EuroAmerica Inversiones S.A. como concepto de colocaciones de productos de inversión.

EuroAmerica S.A. RUT: 78.793.450-1

Al 31 de marzo de 2012

Concepto	Total transacción			Saldo	
	Cantidad	Monto M\$	Resultado M\$	Activo M\$	Pasivo M\$
Otros (*)	3	226.891	(226.891)	-	-
Totales	3	226.891	(226.891)	-	-

Al 31 de diciembre de 2011

Concepto	Total transacción			Saldo	
	Cantidad	Monto M\$	Resultado M\$	Activo M\$	Pasivo M\$
Otros (*)	12	803.581	(803.581)	-	-
Totales	12	803.581	(803.581)	-	-

(*) EuroAmerica Corredores de Bolsa S.A. ha contratado a EuroAmerica S.A. (Sociedad continuadora de EuroAmerica Asesorías S.A.) un servicio de auditoría interna permanente y continuada, y un servicio de consultoría en materias financieras, inversiones económicas, comerciales y administrativas. Asimismo, las comisiones de administración incluyen también la función de Controlaría.

EUROAMERICA CORREDORES DE BOLSA S.A.

Notas a los Estados Financieros
Al 31 de marzo de 2012 y 31 de marzo de 2011

(15) Saldos y Transacciones con Partes Relacionadas, Continuación

(b) Detalle de Saldos y Transacciones Significativos con Partes Relacionadas, Continuación

(c) Préstamos, Remuneraciones y Compensaciones a Ejecutivos Principales del Intermediario

Resumen	31-03-2012 M\$	31-12-2011 M\$
Préstamos	-	-
Remuneraciones	49.181	198.204
Compensaciones	28.191	132.136
Otros	-	-
Totales	<u>77.372</u>	<u>330.340</u>

EUROAMERICA CORREDORES DE BOLSA S.A.

Notas a los Estados Financieros
Al 31 de marzo de 2012 y 31 de marzo de 2011

(16) Inversiones en Sociedades

(a) Inversiones Valoradas por el Método de la Participación (VP)

Al 31 de diciembre de 2012

Nombre de la entidad	N° de acciones N°	Participación %	Valor patrimonial proporcional M\$	Información emisor		
				Patrimonio M\$	Resultados M\$	Fecha información DD-MM-AA
	-	-	-	-	-	-
	-	-	-	-	-	-
	-	-	-	-	-	-
Totales	-	-	-	-	-	-

Al 31 de diciembre de 2011

Nombre de la entidad	N° de acciones N°	Participación %	Valor patrimonial proporcional M\$	Información emisor		
				Patrimonio M\$	Resultados M\$	Fecha información DD/MM/AA
	-	-	-	-	-	-
	-	-	-	-	-	-
	-	-	-	-	-	-
Totales	-	-	-	-	-	-

Movimiento de la entidad	31-03-2012	31-12-2011
	M\$	M\$
Saldo al inicio	-	-
Adquisiciones	-	-
Ventas	-	-
Utilidad (pérdida)	-	-
Otros movimientos patrimoniales	-	-
Totales	-	-

EUROAMERICA CORREDORES DE BOLSA S.A.

Notas a los Estados Financieros
Al 31 de marzo de 2012 y 31 de marzo de 2011

(16) Inversiones en Sociedades, Continuación

(b) Inversiones Valoradas a Valor Razonable por Patrimonio

Al 31 de marzo de 2012

Nombre de la entidad	N° de acciones	Valor razonable M\$
Bolsa de Comercio, Bolsa de Valores	1	2.000.000
Bolsa Electrónica de Chile	1	125.000
Bolsa de Valores de Valparaíso	1	15.500
Totales		<u>2.140.500</u>

Al 31 de diciembre de 2011

Nombre de la entidad	N° de acciones	Valor razonable M\$
Bolsa de Comercio, Bolsa de Valores	1	2.000.000
Bolsa Electrónica de Chile	1	125.000
Bolsa de Valores de Valparaíso	1	15.500
Totales		<u>2.140.500</u>

EUROAMERICA CORREDORES DE BOLSA S.A.

Notas a los Estados Financieros
Al 31 de marzo de 2012 y 31 de marzo de 2011

(16) Inversiones en Sociedades, Continuación

(b) Inversiones Valoradas a valor Razonable por Patrimonio, Continuación

Movimiento de las Inversiones en cada Sociedad:

Bolsa de Comercio, Bolsa de Valores	31-03-2012	31-12-2011
	M\$	M\$
Saldo al inicio	2.000.000	2.000.000
Adquisiciones	-	-
Ventas	-	-
Utilidad (pérdida)	-	-
Otros movimientos patrimoniales	-	-
Totales	<u>2.000.000</u>	<u>2.000.000</u>

La Bolsa de Comercio de Santiago no repartió dividendos en el año 2012.

Bolsa Electrónica	31-03-2012	31-12-2011
	M\$	M\$
Saldo al inicio	122.449	122.449
Adquisiciones	-	-
Ventas	-	-
Utilidad (pérdida)	-	-
Otros movimientos patrimoniales	2.551	2.551
Totales	<u>125.000</u>	<u>125.000</u>

La Bolsa Electrónica no repartió dividendos en el año 2012.

EUROAMERICA CORREDORES DE BOLSA S.A.

Notas a los Estados Financieros
Al 31 de marzo de 2012 y 31 de marzo de 2011

(b) Inversiones Valoradas a valor Razonable por Patrimonio, Continuación

Movimiento de las Inversiones en cada Sociedad, Continuación:

Bolsa de Valores de Valparaíso	31-03-2012	31-12-2011
	M\$	M\$
Saldo al inicio	12.000	12.000
Adquisiciones	-	-
Ventas	-	-
Utilidad (pérdida)	-	-
Otros movimientos patrimoniales	<u>3.500</u>	<u>3.500</u>
Totales	<u>15.500</u>	<u>15.500</u>

La Bolsa de Valores de Valparaíso no repartió dividendos en el año 2012

EUROAMERICA CORREDORES DE BOLSA S.A.

Notas a los Estados Financieros
Al 31 de marzo de 2012 y 31 de marzo de 2011

(17) Intangibles

Al 31 de marzo de 2012

	Marcas y licencias M\$	Desarrollo software M\$	Otros M\$	Total M\$
Saldo inicial al 1-01-2012	-	98.616	-	98.616
Adiciones del ejercicio	-	-	-	-
Bajas o retiros del ejercicio	-	-	-	-
Valor bruto al 31-03-2012	-	98.616	-	98.616
Amortización del ejercicio	-	(2.503)	-	(2.503)
Amortización acumulada	-	(21.210)	-	(21.210)
Valor neto al 31-03-2012	-	74.903	-	74.903

El cargo por amortización durante el periodo 2012 es de M\$2.503e, el cual se clasifica en “Otros gastos de administración”. Al 31 de marzo de 2012 no existe evidencia de deterioro. Además no existen intangibles con restricciones o comprometidas para ser adquiridas.

Al 31 de diciembre de 2011

	Marcas y licencias M\$	Desarrollo software M\$	Otros M\$	Total M\$
Saldo inicial al 1-01-2011	-	69.922	-	69.922
Adiciones del ejercicio	-	28.694	-	28.694
Bajas o retiros del ejercicio	-	-	-	-
Valor bruto al 31-12-2011	-	98.616	-	98.616
Amortización del ejercicio	-	(13.217)	-	(13.217)
Amortización acumulada	-	(7.993)	-	(7.993)
Valor neto al 31-12-2011	-	77.406	-	77.406

EUROAMERICA CORREDORES DE BOLSA S.A.

Notas a los Estados Financieros
Al 31 de marzo de 2012 y 31 de marzo de 2011

(18) Propiedades, Plantas y Equipos

Al 31 de marzo de 2012

	Terrenos M\$	Edificios M\$	Maquinaria y equipos M\$	Muebles y útiles M\$	Otros M\$	Total M\$
Saldo inicial al 01-01-2012	-	-	404.520	98.858	43.981	547.359
Adiciones del ejercicio	-	-	-	-	-	-
Bajas o retiros del ejercicio	-	-	-	-	-	-
Ajustes y reclasificaciones	-	-	-	-	-	-
Valor bruto al 31-03-2012	-	-	404.520	98.858	43.981	547.359
Depreciación del ejercicio	-	-	(2.562)	(8.223)	(534)	(11.319)
Depreciación acumulada	-	-	(384.265)	(13.672)	(27.813)	(425.750)
Valor neto al 31-03-2012	-	-	17.693	76.963	15.634	110.290

Al 31 de diciembre de 2011

	Terrenos M\$	Edificios M\$	Maquinaria y equipos M\$	Muebles y útiles M\$	Otros M\$	Total M\$
Saldo inicial al 01-01-2011	-	-	390.097	285.089	32.051	707.237
Adiciones del ejercicio	-	-	14.423	1.676	11.930	28.029
Bajas o retiros del ejercicio	-	-	-	(187.907)	-	(187.907)
Ajustes y reclasificaciones	-	-	-	-	-	-
Valor bruto al 31-12-2011	-	-	404.520	98.858	43.981	547.359
Depreciación del ejercicio	-	-	(20.271)	(37.516)	(10.924)	(68.711)
Depreciación acumulada	-	-	(363.994)	23.844	(16.889)	(357.039)
Valor neto al 31-12-2011	-	-	20.255	85.186	16.168	121.609

El cargo por depreciación del periodo terminado al 31 de marzo de 2012 y 31 de diciembre 2011 es de M\$11.319 y M\$68.711, respectivamente, la cual se presenta en "Otros gastos de administración". Al 31 de marzo de 2012 y 31 de diciembre de 2011, no existe evidencia de deterioro. Además no se encuentran bienes entregados en garantía con restricciones.

Adiciones	31-03-2012 M\$	31-12-2011 M\$
Maquinarias y equipos	-	14.423
Muebles y útiles	-	1.676
Otros	-	11.930
Valor neto	-	28.029

EUROAMERICA CORREDORES DE BOLSA S.A.

Notas a los Estados Financieros
Al 31 de marzo de 2012 y 31 de marzo de 2011

(18) Propiedades, Planta y Equipo, Continuación

Bajas	31-03-2012	31-12-2011
	M\$	M\$
Maquinarias y equipos	-	-
Muebles y útiles	-	187.907
Otros	-	-
	<hr/>	<hr/>
Valor neto	<hr/> -	<hr/> 187.907

Las bajas de activo fijo en el ejercicio 2011 corresponden a la venta de muebles producto del cambio de oficinas.

(19) Pasivos Financieros a Valor Razonable

Resumen	31-03-2012	31-12-2011
	M\$	M\$
Pasivos financieros		
A valor razonable – Instrumentos financieros derivados	<hr/> 570.493	<hr/> 744.315
Totales	<hr/> 570.493	<hr/> 744.315

(a) Pasivos Financieros

Al 31 de marzo de 2012

Contratantes	Total a valor razonable	Vencimiento	
		Hasta 7 días	Más de 7 días
	M\$	M\$	M\$
Personas naturales	100.595	214	100.381
Personas jurídicas	137.103	18.297	118.806
Intermediarios de valores	310.739	114.299	196.440
Inversionistas institucionales	22.056	21.967	89
Partes relacionadas	-	-	-
	<hr/>	<hr/>	<hr/>
Totales	<hr/> 570.493	<hr/> 154.777	<hr/> 415.716

Al 31 de diciembre de 2011

Contratantes	Total a valor razonable	Vencimiento	
		Hasta 7 días	Más de 7 días
	M\$	M\$	M\$
Personas naturales	98.877	16.083	82.794
Personas jurídicas	215.405	9.075	206.330
Intermediarios de valores	109.288	51.477	57.811
Inversionistas institucionales	270.554	15.014	255.540
Partes relacionadas	50.191	50.191	-
	<hr/>	<hr/>	<hr/>
Totales	<hr/> 744.315	<hr/> 141.840	<hr/> 602.475

EUROAMERICA CORREDORES DE BOLSA S.A.

Notas a los Estados Financieros
Al 31 de marzo de 2012 y 31 de marzo de 2011

(19) Pasivos Financieros a Valor Razonable, Continuación

(b) Obligaciones por Instrumentos Recibidos y Utilizados en Ventas a Término

Al 31 de marzo de 2012

Tipo de operación	Instrumentos recibidos M\$	Instrumentos no utilizados M\$	Saldo (Instrumentos utilizados) M\$
Por préstamos de IRV	-	-	-
Por préstamos de IRF e IIF	-	-	-
Por compras con retroventas sobre IRV	-	-	-
Por comparas con retroventas sobre IRF e IIF	-	-	-
Totales	-	-	-

Al 31 de diciembre de 2011

Tipo de operación	Instrumentos recibidos M\$	Instrumentos no utilizados M\$	Saldo (Instrumentos utilizados) M\$
Por préstamos de IRV	-	-	-
Por préstamos de IRF e IIF	-	-	-
Por compras con retroventas sobre IRV	-	-	-
Por comparas con retroventas sobre IRF e IIF	-	-	-
Totales	-	-	-

(c) Instrumentos de Renta Variable Recibidos y Utilizados, de Acuerdo al Siguiete Cuadro:

Al 31 de marzo de 2012

Emisores	Préstamos de IRV		Compras con retroventas sobre IRV		Total		Unidades	
	Recibidos M\$	Utilizados M\$	Recibidos M\$	Utilizados M\$	Recibidos M\$	Utilizados M\$	Recibidas M\$	Utilizadas M\$
-	-	-	-	-	-	-	-	-
-	-	-	-	-	-	-	-	-
-	-	-	-	-	-	-	-	-
Totales	-	-	-	-	-	-	-	-

EUROAMERICA CORREDORES DE BOLSA S.A.

Notas a los Estados Financieros
Al 31 de marzo de 2012 y 31 de marzo de 2011

(19) Pasivos Financieros a Valor Razonable, Continuación

(c) Instrumentos de Renta Variable Recibidos y Utilizados, de Acuerdo al Siguiete Cuadro: Continuación

Al 31 de diciembre de 2011

Emisores	Préstamos de IRV		Compras con retroventas sobre IRV		Total		Unidades	
	Recibidos M\$	Utilizados M\$	Recibidos M\$	Utilizados M\$	Recibidos M\$	Utilizados M\$	Recibidas M\$	Utilizados M\$
-	-	-	-	-	-	-	-	-
-	-	-	-	-	-	-	-	-
-	-	-	-	-	-	-	-	-
-	-	-	-	-	-	-	-	-
Totales	-	-	-	-	-	-	-	-

(20) Obligaciones por Financiamiento

Resumen	31-03-2012 M\$	31-12-2011 M\$
Obligaciones por operaciones venta con retrocompra sobre IRV	-	-
Obligaciones por operaciones de venta con retrocompra sobre IRF e IIF	1.534.128	986.440
Prima por pagar por préstamos de acciones	-	-
Otras obligaciones por financiamiento	-	-
Totales	<u>1.534.128</u>	<u>986.440</u>

(a) Obligaciones por Operaciones de Venta con Retrocompra sobre IRV (Simultáneas)

Al 31 de marzo de 2012

Contrapartes	Tasa promedio %	Vencimiento		Total M\$	Valor razonable del activo subyacente M\$
		Hasta 7 días M\$	Mas de 7 días M\$		
Personas naturales	-	-	-	-	-
Personas jurídicas	-	-	-	-	-
Intermediarios de valores	-	-	-	-	-
Inversionistas institucionales	-	-	-	-	-
Partes relacionadas	-	-	-	-	-
Totales	-	-	-	-	-

EUROAMERICA CORREDORES DE BOLSA S.A.

Notas a los Estados Financieros
Al 31 de marzo de 2012 y 31 de marzo de 2011

(20) Obligaciones por Financiamiento, Continuación

(a) Obligaciones por Operaciones de Venta con Retrocompra sobre IRV (Simultáneas), Continuación

Al 31 de diciembre de 2011

Contrapartes	Tasa promedio %	Vencimiento		Total M\$	Valor razonable del activo subyacente M\$
		Hasta 7 días M\$	Mas de 7 días M\$		
Personas naturales	-	-	-	-	-
Personas jurídicas	-	-	-	-	-
Intermediarios de valores	-	-	-	-	-
Inversionistas institucionales	-	-	-	-	-
Partes relacionadas	-	-	-	-	-
Totales	-	-	-	-	-

(b) Obligaciones por Operaciones de Venta con Retrocompra sobre IRF e IIF (Contratos de Retrocompra)

Al 31 de marzo de 2012

Contrapartes	Tasa promedio %	Vencimiento		Total M\$	Valor razonable del activo subyacente M\$
		Hasta 7 días M\$	Mas de 7 días M\$		
Personas naturales	0,45	14.212	30.435	44.647	58.969
Personas jurídicas	0,45	1.017.557	-	1.017.557	1.056.080
Intermediarios de valores	-	-	-	-	-
Inversionistas Institucionales	-	-	-	-	-
Partes relacionadas	0,45	316.567	-	316.567	576.612
Totales	-	1.348.336	-	1.378.771	1.691.661

Al 31 de diciembre de 2011

Contrapartes	Tasa promedio %	Vencimiento		Total M\$	Valor razonable del activo subyacente M\$
		Hasta 7 días M\$	Mas de 7 días M\$		
Personas naturales	0,45	80.051	-	80.051	99.655
Personas jurídicas	0,45	595.542	310.847	906.389	961.679
Intermediarios de valores	-	-	-	-	-
Inversionistas Institucionales	-	-	-	-	-
Partes relacionadas	-	-	-	-	-
Totales	-	675.593	310.847	986.440	1.061.334

EUROAMERICA CORREDORES DE BOLSA S.A.

Notas a los Estados Financieros
Al 31 de marzo de 2012 y 31 de marzo de 2011

(20) Obligaciones por Financiamiento, Continuación

(c) Prima por Pagar por Préstamos de Acciones

Al 31 de marzo de 2012

Contrapartes	Tasa promedio %	Vencimiento		Total M\$
		Hasta 7 días M\$	Más de 7 días M\$	
Personas naturales	-	-	-	-
Personas jurídicas	-	-	-	-
Intermediarios de valores	-	-	-	-
Inversionistas institucionales	-	-	-	-
Partes relacionadas	-	-	-	-
Totales	-	-	-	-

Al 31 de diciembre de 2011

Contrapartes	Tasa promedio %	Vencimiento		Total M\$
		Hasta 7 días M\$	Más de 7 días M\$	
Personas naturales	-	-	-	-
Personas jurídicas	-	-	-	-
Intermediarios de valores	-	-	-	-
Inversionistas institucionales	-	-	-	-
Partes relacionadas	-	-	-	-
Totales	-	-	-	-

EUROAMERICA CORREDORES DE BOLSA S.A.

Notas a los Estados Financieros
Al 31 de marzo de 2012 y 31 de marzo de 2011

(21) Obligaciones con Bancos e Instituciones Financieras

Resumen	31-03-2012	31-12-2011
	M\$	M\$
Línea de crédito utilizada	-	-
Préstamos bancarios	-	-
Otras obligaciones financieras	206.606	197.081
	<u>206.606</u>	<u>197.081</u>
Totales	<u>206.606</u>	<u>197.081</u>

(a) Línea de Crédito Utilizada

Al 31 de marzo de 2012

Banco	Monto autorizado M\$	Monto utilizado M\$
Banco Santander	650.000	-
Banco BCI	1.200.000	-
Banco Chile	1.100.000	-
Banco Bice	1.000.000	-
	<u>3.950.000</u>	<u>-</u>
Totales	<u>3.950.000</u>	<u>-</u>

Al 31 de diciembre de 2011

Banco	Monto autorizado M\$	Monto utilizado M\$
Banco Santander	650.000	-
Banco BCI	1.200.000	-
Banco Chile	1.100.000	-
Banco Bice	1.000.000	-
	<u>3.950.000</u>	<u>-</u>
Totales	<u>3.950.000</u>	<u>-</u>

EUROAMERICA CORREDORES DE BOLSA S.A.

Notas a los Estados Financieros
Al 31 de marzo de 2012 y 31 de marzo de 2011

(21) Obligaciones con Bancos e Instituciones Financieras, Continuación

(b) Préstamos Bancarios

Al 31 de marzo de 2012

Préstamos bancarios	Entidad financiera	Moneda	Tasa de interés %	Garantía	Hasta 7 días M\$	Desde 8 a 360 días M\$	Mayor a 1 año M\$	Total M\$
Préstamo A	-	-	-	-	-	-	-	-
Préstamo B	-	-	-	-	-	-	-	-
Préstamo n	-	-	-	-	-	-	-	-
Totales	-	-	-	-	-	-	-	-

Al 31 de diciembre de 2011

Préstamos bancarios	Entidad financiera	Moneda	Tasa de interés %	Garantía	Hasta 7 días M\$	Desde 8 a 360 días M\$	Mayor a 1 año M\$	Total M\$
Préstamo A	-	-	-	-	-	-	-	-
Préstamo B	-	-	-	-	-	-	-	-
Préstamo n	-	-	-	-	-	-	-	-
Totales	-	-	-	-	-	-	-	-

(c) Otras Obligaciones Financieras

Resumen	31-03-2012 M\$	31-12-2011 M\$
Sobregiro Contable	206.606	197.081
Totales	206.606	197.081

EUROAMERICA CORREDORES DE BOLSA S.A.

Notas a los Estados Financieros
Al 31 de marzo de 2012 y 31 de marzo de 2011

(22) Acreedores por Intermediación

Resumen	31-03-2012	31-12-2011
	M\$	M\$
Intermediación de operaciones a término	9.978.039	9.059.032
Intermediación de operaciones a plazo	16.499.883	17.718.973
Totales	26.477.922	26.778.005

(a) Intermediación Operaciones a Término

Contraparte	31-03-2012	31-12-2011
	M\$	M\$
Personas naturales	4.338.931	3.592.702
Personas jurídicas	2.530.068	1.259.709
Intermediarios de valores	448.632	-
Inversionistas institucionales	2.073.652	3.006.703
Partes relacionadas	586.756	1.199.918
Totales	9.978.039	9.059.032

(b) Intermediación de Operaciones a Plazo Sobre IRV (Simultáneas).

Al 31 de marzo de 2012

Contrapartes	Vencimiento				Total
	Hasta 7 días	Desde 8 hasta 30 días	Desde 31 hasta 60 días	Más de 60 días	
	M\$	M\$	M\$	M\$	M\$
Personas naturales	47.191	1.641.977	66.663	47.534	1.803.365
Personas jurídicas	195.135	2.407.283	192.855	628.143	3.423.416
Intermediarios de valores	505.173	3.444.223	752.740	700.980	5.403.116
Inversionistas institucionales	-	-	-	-	-
Partes relacionadas	424.435	3.039.762	462.014	1.943.774	5.869.985
Totales	1.171.934	10.533.245	1.474.272	3.320.431	16.499.882

EUROAMERICA CORREDORES DE BOLSA S.A.

Notas a los Estados Financieros
Al 31 de marzo de 2012 y 31 de marzo de 2011

(22) Acreedores por Intermediación, Continuación

(b) Intermediación de Operaciones a Plazo Sobre IRV (Simultáneas), Continuación.

Al 31 de diciembre de 2011

Contrapartes	Vencimiento				Total M\$
	Hasta 7 días	Desde 8 hasta 30 días	Desde 31 hasta 60 días	Más de 60 días	
	M\$	M\$	M\$	M\$	
Personas naturales	499.298	851.379	264.348	18.521	1.633.546
Personas jurídicas	313.574	1.999.463	197.259	75.629	2.585.925
Intermediarios de valores	453.155	4.195.132	1.210.104	2.297.505	8.155.896
Inversionistas institucionales	-	-	-	-	-
Partes relacionadas	389.365	2.448.680	179.254	2.326.307	5.343.606
Totales	1.655.392	9.494.654	1.850.965	4.717.962	17.718.973

(23) Cuentas por Pagar por Operaciones de Cartera Propia

Contraparte	31-03-2012 M\$	31-12-2011 M\$
Personas naturales	-	-
Personas jurídicas	-	-
Intermediarios de valores	-	-
Inversionistas institucionales	-	-
Partes relacionadas	-	-
Totales	-	-

EUROAMERICA CORREDORES DE BOLSA S.A.

Notas a los Estados Financieros
Al 31 de marzo de 2012 y 31 de marzo de 2011

(24) Provisiones

Al 31 de marzo de 2012

Movimiento de las provisiones	Provisión Vacaciones (*) M\$	Provisión Nº2 M\$	Provisión Nº3 M\$	Total M\$
Saldo inicial al 01/01/2012	135.028	-	-	135.028
Provisiones constituidas	28.614	-	-	28.614
Reverso de provisiones	(50.199)	-	-	(50.199)
Provisiones utilizadas en el año	(1.868)	-	-	(1.868)
Totales	111.575	-	-	111.575

Al 31 de diciembre de 2011

Movimiento de las provisiones	Provisión Vacaciones (*) M\$	Provisión Nº2 M\$	Provisión Nº3 M\$	Total M\$
Saldo inicial al 01-01-2011	137.925	-	-	137.925
Provisiones constituidas	146.521	-	-	146.521
Reverso de provisiones	(137.775)	-	-	(137.775)
Provisiones utilizadas en el año	(11.643)	-	-	(11.643)
Totales	135.028	-	-	135.028

(*) Durante los ejercicios comprendidos al 31 de marzo 2012 y 31 de diciembre de 2011, la Sociedad registró por concepto de provisión de vacaciones la obligación correspondiente al gasto devengado, de acuerdo al criterio presentado en la Nota 3(n).

EUROAMERICA CORREDORES DE BOLSA S.A.

Notas a los Estados Financieros
Al 31 de marzo de 2012 y 31 de marzo de 2011

(25) Resultado por Línea de Negocio

Al 31 de marzo de 2012

Resultado por línea de negocio	A valor razonable								A costo amortizado								Total
	Comisiones		Ajustes a valor razonable		Ventas de cartera propia		Otros		Intereses		Reajustes		Otros		Otros		
	Utilidad	Pérdida	Pérdida	Utilidad	Pérdida	Utilidad	Pérdida	Utilidad	Pérdida	Utilidad	Pérdida	Utilidad	Pérdida	Utilidad	Pérdida	Utilidad	
	MS	MS	MS	MS	MS	MS	MS	MS	MS	MS	MS	MS	MS	MS	MS	MS	
Intermediación	435.994	(230.999)	-	-	-	-	-	13.357	-	-	-	-	-	-	-	-	218.352
Cartera propia	-	-	-	-	-	-	-	-	-	-	-	-	-	-	-	-	-
Renta variable	-	-	-	-	(545)	911	-	-	-	-	-	-	-	-	-	-	366
Renta fija	-	-	-	-	(42.977)	422.394	-	-	-	-	-	-	-	-	-	-	379.417
Contratos de retrocompra	-	-	-	-	-	-	-	-	-	-	-	-	-	-	-	-	-
Simultáneas	-	-	-	-	-	-	-	-	-	-	-	-	-	-	-	-	-
Derivados	-	-	-	755.195	-	-	-	-	-	-	-	-	-	-	-	-	755.195
Préstamos de acciones	-	-	-	-	-	-	-	-	-	-	-	-	-	-	-	-	-
Administración de cartera	67.402	-	-	-	-	-	-	-	-	-	-	-	-	-	-	-	67.402
Custodia de valores	-	-	-	-	-	-	-	-	-	-	-	-	-	-	-	-	-
Asesorías financieras	79.544	-	-	-	-	-	-	-	-	-	-	-	-	-	-	-	79.542
Compraventa de moneda extranjera	-	-	-	138.142	-	-	-	-	-	-	-	-	-	-	-	-	138.142
Otras	-	-	-	-	-	-	-	-	-	-	-	-	-	-	-	-	-
Totales	582.940	(230.999)	-	893.337	(43.522)	423.305	-	13.357	-	-	-	-	-	-	-	-	1.638.416

EUROAMERICA CORREDORES DE BOLSA S.A.

Notas a los Estados Financieros
Al 31 de marzo de 2012 y 31 de marzo de 2011

(25) Resultado por Línea de Negocio, Continuación

Al 31 de diciembre de 2011

Resultado por línea de negocio	A valor razonable								A costo amortizado								Total
	Comisiones		Ajustes a valor razonable		Ventas de cartera propia		Otros		Intereses		Reajustes		Otros		Otros		
	Utilidad	Pérdida	Pérdida	Utilidad	Pérdida	Utilidad	Pérdida	Utilidad	Pérdida	Utilidad	Pérdida	Utilidad	Pérdida	Utilidad	Pérdida	Utilidad	
	M\$	M\$	M\$	M\$	M\$	M\$	M\$	M\$	M\$	M\$	M\$	M\$	M\$	M\$	M\$	M\$	
																	-
Intermediación	2.442.034	(1.307.257)	-	-	-	-	-	69.521	-	-	-	-	-	-	-	-	1.204.297
Cartera propia	-	-	-	-	-	-	-	-	-	-	-	-	-	-	-	-	-
Renta variable	-	-	-	-	(15.902)	19.184	-	-	-	-	-	-	-	-	-	-	3.283
Renta fija	-	-	-	-	(121.017)	2.820.384	-	-	(479)	20.863	-	-	-	-	-	-	2.719.752
Contratos de retrocompra	-	-	-	-	-	-	-	-	-	-	-	-	-	-	-	-	-
Simultáneas	-	-	-	-	-	-	-	-	-	-	-	-	-	-	-	-	-
Derivados	-	-	(17.175.305)	19.218.117	-	-	-	-	-	-	-	-	-	-	-	-	2.042.811
Préstamos de acciones	-	-	-	-	-	-	-	-	-	-	-	-	-	-	-	-	-
Administración de cartera	262.760	-	-	-	-	-	-	-	-	-	-	-	-	-	-	-	262.760
Custodia de valores	-	-	-	-	-	-	-	-	-	-	-	-	-	-	-	-	-
Asesorías financieras	778.643	-	-	-	-	-	-	-	-	-	-	-	-	-	-	-	778.643
Compraventa de moneda extranjera	-	-	-	667.492	-	-	-	-	-	-	-	-	-	-	-	-	667.492
Otras	-	-	-	-	-	-	-	-	-	-	-	-	-	-	-	-	-
Totales	3.483.437	(1.307.257)	(17.175.305)	19.885.609	(136.919)	2.839.568	-	69.521	(479)	20.863	-	-	-	-	-	-	7.679.038

EUROAMERICA CORREDORES DE BOLSA S.A.

Notas a los Estados Financieros
Al 31 de marzo de 2012 y 31 de marzo de 2011

(26) Contingencias y Compromisos

(a) Compromisos Directos

Al 31 de marzo de 2012 y 31 de diciembre de 2011, no hay compromisos directos vigentes ni garantías otorgadas.

(b) Garantías Reales en Activos Sociales Constituidos a Favor de Obligaciones de Terceros

Al 31 de marzo de 2012 y 31 de diciembre de 2011, no hay garantías reales en activos sociales constituidos a favor de obligaciones de terceros.

(c) Legales

Al 31 de marzo de 2012 y 31 de diciembre de 2011, no existen juicios vigentes en contra de la Sociedad.

(d) Custodia de Valores

Al 31 de marzo de 2012

Custodia de terceros no relacionados	Nacionales			Extranjeros			Total M\$
	IRV M\$	IRF e IIF M\$	Otros M\$	IRV M\$	IRF e IIF M\$	Otros M\$	
Custodia no sujeta a administración	163.054.554	26.879.561	178.816	-	-	-	190.112.931
Administración de cartera	-	-	-	-	-	-	-
Administración de ahorro previsional voluntario	-	-	-	-	-	-	-
Totales	163.054.554	26.879.571	178.816	-	-	-	190.112.931
Porcentaje de custodia en D.C.V. (%)	85,88%	100,00%	100,00%	-	-	-	-

Custodia de terceros relacionados	Nacionales			Extranjeros			Total M\$
	IRV M\$	IRF e IIF M\$	Otros M\$	IRV M\$	IRF e IIF M\$	Otros M\$	
Custodia no sujeta a administración	1.670.079	246.387	-	-	-	-	1.916.466
Administración de cartera	-	-	-	-	-	-	-
Administración de ahorro previsional voluntario	-	-	-	-	-	-	-
Totales	1.670.079	246.317	-	-	-	-	1.916.466
Porcentaje de custodia en D.C.V. (%)	100,00%	100,00%	-	-	-	-	-

EUROAMERICA CORREDORES DE BOLSA S.A.

Notas a los Estados Financieros
Al 31 de marzo de 2012 y 31 de marzo de 2011

(26) Contingencias y Compromisos, Continuación

(d) Custodia de Valores, Continuación

Al 31 de diciembre de 2011

Custodia de terceros no relacionados	Nacionales			Extranjeros			Total M\$
	IRV M\$	IRF e IIF M\$	Otros M\$	IRV M\$	IRF e IIF M\$	Otros M\$	
Custodia no sujeta a administración	150.785.006	3.123.463	193.140	-	-	-	154.101.609
Administración de cartera	-	-	-	-	-	-	-
Administración de ahorro previsional voluntario	-	-	-	-	-	-	-
Totales	150.785.006	3.123.463	193.140	-	-	-	154.101.609
Porcentaje de custodia en D.C.V. (%)	84,38%	0,90%	-	-	-	-	82,58%

Custodia de terceros relacionados	Nacionales			Extranjeros			Total M\$
	IRV M\$	IRF e IIF M\$	Otros M\$	IRV M\$	IRF e IIF M\$	Otros M\$	
Custodia no sujeta a administración	1.416.198	-	-	-	-	-	1.416.198
Administración de cartera	-	-	-	-	-	-	-
Administración de ahorro previsional voluntario	-	-	-	-	-	-	-
Totales	1.416.198	-	-	-	-	-	1.416.198
Porcentaje de custodia en D.C.V. (%)	100,00%	-	-	-	-	-	100,00%

De acuerdo con lo establecido en la Circular N°1.962 del 19.01.2010 emitida por la Superintendencia de Valores y Seguros, la Sociedad ha implementado el procedimiento N°2 de la Sección II, que establece que los intermediarios de valores, deberán solicitar anualmente, una revisión efectuada por una empresa de auditoría externa, respecto de los procesos y controles asociados a la actividad de custodia de valores.

La Sociedad, en cumplimiento a lo anterior, ha contratado a PriceWaterHouseCoopers Consultores, Auditores y Compañía Ltda.

EUROAMERICA CORREDORES DE BOLSA S.A.

Notas a los Estados Financieros
Al 31 de marzo de 2012 y 31 de marzo de 2011

(26) Contingencias y Compromisos, Continuación

(d) Garantías Personales

Al 31 de marzo de 2012 y 31 de diciembre de 2011, no hay garantías personales.

(e) Garantías por Operaciones

(f.1) De acuerdo a disposiciones de la Bolsa de Comercio de Santiago se ha constituido una garantía de fidelidad funcionaria con vigencia desde el 1 de mayo del 2011 al 30 de abril del 2012, por US\$4.000.000 con Sociedad de Seguros Magallanes S.A.

(f.2) La Sociedad ha entregado en garantía a la Bolsa de Comercio de Santiago, los siguientes valores:

	31-03-2012	31-12-2011
	M\$	M\$
(a) Garantía Legal Ley N°18.045 Art.30 (20.000 UF)	450.670	450.670

Representantes de los acreedores beneficiarios: Bolsa de Comercio de Santiago, Bolsa de Valores.

- Sociedad de Seguros de Crédito Continental S.A.
- Vigencia: Desde el 22/04/2010 hasta 22/04/2012.

(b) Garantía por Operaciones a plazo de clientes

- Garantía por operaciones a plazo cubiertas (financiamiento)

		31-03-2012	31-12-2011
		M\$	M\$
Acciones	BEC	471.703	951.520
	BCS	10.957.465	8.395.309

- Garantía por operaciones a plazo descubiertas (financiamiento)

		31-03-2011	31-12-2011
		M\$	M\$
Acciones	BEC	-	231.507
	BCS	8.283.488	9.555.056

EUROAMERICA CORREDORES DE BOLSA S.A.

Notas a los Estados Financieros
Al 31 de marzo de 2012 y 31 de marzo de 2011

(26) Contingencias y Compromisos, Continuación

- (f.3) En virtud del Capítulo III del Compendio de Normas de Cambios Internacionales del Banco Central de Chile, se ha constituido una boleta de garantía con el Banco de Chile, correspondiente a UF8.000 con vigencia hasta el 29 de octubre del 2012.
- (f.4) La Sociedad ha constituido garantías ante la Contraparte Central (CCLV) en el año para garantizar el buen valor del Clearing Financiero por un monto al 31 de marzo de 2012 y por M\$1.519.614.
- (f.5) La Sociedad ha constituido garantías ante Pershing LLC para garantizar operaciones en el exterior por US\$103.640. Estas se encuentran valorizadas en M\$50.518 al 31 de marzo de 2012.

(27) Patrimonio

(a) Capital

	31-03-2012	31-12-2011
	M\$	M\$
Saldo inicial	4.399.280	4.291.980
Aumentos de capital	5.658.061	-
Disminución de capital	-	-
Otros	-	107.300
Totales	10.057.341	4.399.280

Total accionistas o socios	2
----------------------------	---

Total acciones	8.429.030	Capital social	14.857.340.352
Total acciones suscritas por pagar	2.400.000	Capital suscrito por pagar	4.800.000.000
Total acciones pagadas	6.029.030	Capital pagado	10.057.340.352

En Junta Ordinaria de accionistas celebrada con fecha 29 de marzo de 2012, se acordó aumentar el capital social de la siguiente forma:

En \$3.458.060.712 mediante la emisión de 1.729.030 acciones nominativas de una misma serie y sin valor nominal, este aumento de capital fue materializado mediante la capitalización de la cuenta de utilidades acumuladas y del ejercicio, según balance de la Sociedad al 31 de diciembre de 2011, ascendiente a \$2.285.622.328 y \$1.172.438.384 respectivamente.

En \$7.000.000.000 mediante la emisión de 3.500.000 acciones nominativas de una misma serie y sin valor nominal, suscritas íntegramente por el accionista Euroamerica S.A., respecto de las cuales se encuentran pagadas en este acto, \$2.200.000.000 equivalentes a 1.100.000 acciones y \$4.800.000.000 equivalentes a 2.400.000 acciones las cuales deberán pagarse dentro del plazo de 3 años contados desde la fecha de la presente escritura.

EUROAMERICA CORREDORES DE BOLSA S.A.

Notas a los Estados Financieros
Al 31 de marzo de 2012 y 31 de marzo de 2011

(27) Patrimonio, Continuación

(a) Capital, Continuación

Por lo tanto el capital de la sociedad es la suma de \$14.857.340.352 dividido en 8.429.030 acciones nominativas, de una misma serie y sin valor nominal, suscrito y pagado de acuerdo a lo antes mencionado.

La composición accionaria del capital de la Corredora no contempla títulos preferentes ni está sujeta a ningún tipo de restricción.

La Sociedad no tiene políticas de dividendos, está sujeta a las decisiones del Directorio.

(a) Los actuales accionistas de EuroAmerica Corredores de Bolsa S.A. son:

- EuroAmerica S.A., Rut:78.793.450-1 con 8.429.028 acciones equivalentes al 99,99997627% del capital social, y
- Sociedad Agrícola El Coihue Ltda., Rut: 85.205.400-K con 2 acción equivalente al 0,00002373% del capital social.

EUROAMERICA CORREDORES DE BOLSA S.A.

Notas a los Estados Financieros
Al 31 de marzo de 2012 y 31 de marzo de 2011

(27) Patrimonio, Continuación

(b) Reservas

Al 31 de marzo de 2012

	Activos financieros a valor razonable por patrimonio M\$	Revalorización propiedades, planta y equipo M\$	Otras (*) M\$	Total M\$
Saldo inicial al 01-01-2012	1.727.144	-	(275.298)	1.451.846
Resultados integrales del ejercicio	-	-	-	-
Transferencias a resultados acumulados	-	-	-	-
Otros	-	-	-	-
Totales	1.727.144	-	(275.298)	1.451.846

Al 31 de diciembre de 2011

	Activos financieros a valor razonable por patrimonio M\$	Revalorización propiedades, planta y equipo M\$	Otras (*) M\$	Total M\$
Saldo inicial al 01-01-2011	1.721.093	-	(274.270)	1.446.823
Resultados integrales del ejercicio	6.051	-	(1.028)	5.023
Transferencias a resultados acumulados	-	-	-	-
Otros	-	-	-	-
Totales	1.727.144	-	(275.298)	1.451.846

(*) Las otras reservas corresponden al impuesto diferido generado por la valorización a valor justo con ajuste a patrimonio de las inversiones mantenidas en: Bolsa de Comercio, Bolsa de Valores, Bolsa Electrónica de Chile y Bolsa de Valores de Valparaíso.

EUROAMERICA CORREDORES DE BOLSA S.A.

Notas a los Estados Financieros
Al 31 de marzo de 2012 y 31 de marzo de 2011

(27) Patrimonio, Continuación

(c) Resultados Acumulados

	31-03-2012 M\$	31-03-2011 M\$
Saldo inicial	2.285.622	225.172
Resultado del ejercicio	1.172.439	2.060.450
Ajuste por primera aplicación de NIIF	-	-
Dividendos o participaciones pagadas	-	-
Otros (*)	(3.458.061)	-
Totales	<u>-</u>	<u>2.285.622</u>

(*) Ver nota 28 (a)

(28) Impuestos por Cobrar

	31-03-2012 M\$	31-12-2011 M\$
Pagos provisionales mensuales	326.040	264.675
Créditos Sence	13.567	11.646
Impuestos renta por recuperar ejercicio anterior	151.012	150.782
Impuestos renta por recuperar del ejercicio	-	-
Otros	201	230
Totales	<u>490.820</u>	<u>427.333</u>

EUROAMERICA CORREDORES DE BOLSA S.A.

Notas a los Estados Financieros
Al 31 de marzo de 2012 y 31 de marzo de 2011

(29) Impuesto a las Ganancias

	31-03-2012	31-12-2011
	M\$	M\$
(a) Impuestos Diferidos		
Provisión cuentas incobrables	66.607	62.249
Provisión de vacaciones	20.641	24.980
Revaluaciones de instrumentos financieros	1.227	-
Otros	96.391	166.476
	<hr/>	<hr/>
Total impuestos diferidos deducibles	184.866	253.705
	<hr/>	<hr/>
Revaluaciones de instrumentos financieros	(335.789)	(343.850)
	<hr/>	<hr/>
Total impuestos diferidos imposables	(335.789)	(343.850)
	<hr/>	<hr/>
Total impuestos diferidos neto	<u>(150.923)</u>	<u>(90.145)</u>
(b) Movimientos impuestos Diferidos		
Saldo inicial de impuestos diferidos	(90.145)	(23.316)
Aumento (disminución) en activo/pasivo por impuesto diferido	(60.778)	(66.829)
Total cambios en pasivos por impuestos diferidos	<u>(150.923)</u>	<u>(90.145)</u>
Saldo final de impuestos diferidos	<u>(150.923)</u>	<u>(90.145)</u>
(c) Gasto (ingreso) por impuesto a las ganancias por partes corrientes diferidas		
Gasto por impuestos corrientes	<u>61.998</u>	<u>131.688</u>
Gasto por impuestos corrientes	61.998	131.688
(Gasto) ingreso por impuestos diferidos y reverso de diferencias temporarias	<u>(60.778)</u>	<u>77.065</u>
Total gasto por impuestos a las ganancias	<u>1.220</u>	<u>208.753</u>

EUROAMERICA CORREDORES DE BOLSA S.A.

Notas a los Estados Financieros
Al 31 de marzo de 2012 y 31 de marzo de 2011

(29) Impuesto a las Ganancias, Continuación

	31-03-2012	Efecto tasa
	M\$	%
(d) Conciliación entre el gasto por impuesto teórico y efectivo (en tasa y montos)		
Resultado financiero antes de impuesto	60.060	
Gasto por impuestos utilizando la teórica (legal)	61.998	103%
Efecto cambio de tasa de impuesto	-	-
Gastos tributarios que no constituyen gastos financieros	-	-
Otras diferencias permanentes	<u>(60.778)</u>	<u>101%</u>
Total gasto por impuestos a las ganancias	<u>1.220</u>	<u>2%</u>

Durante el año terminado al 31 de diciembre de 2010, se efectuó un proyecto de ley que se encuentra aprobado al término del período. Este proyecto tiene como objetivo reactivar la reconstrucción de Chile producto del terremoto que afectó al país, siendo su principal consideración el cambio de tasa impositiva de un 17% que se aplicaba hasta el año 2010 (año tributario), a un 20% por el ejercicio comercial 2011 y 18,5% por el ejercicio comercial 2012. El cambio de tasa impositiva es transitorio y el efecto de estos cambios en el gasto por impuesto e impuestos diferidos fue reconocido en la línea de Impuestos del ejercicio durante el período actual y se reconocerá de acuerdo a ello en períodos posteriores.

(30) Ganancia por acción

El cálculo de la ganancia por acción al 31 de marzo de 2012 y 2011 se presenta en el siguiente cuadro:

	31-03-2012	31-03-2011
	M\$	M\$
Ganancias atribuibles a los accionistas por la participación en el patrimonio		
Resultado disponible para accionistas	61.280	235.315
Número de acciones	<u>8.429.030</u>	<u>3.200.000</u>
Ganancia por acción	<u>0,0073</u>	<u>0,0735</u>

EUROAMERICA CORREDORES DE BOLSA S.A.

Notas a los Estados Financieros
Al 31 de marzo de 2012 y 31 de marzo de 2011

(31) Sanciones

Al 31 de marzo de 2012, no han existido sanciones por parte de la Superintendencia de Valores y Seguros y otras entidades fiscalizadoras, que hayan afectado a la Sociedad, Directores o Administradores.

(32) Hechos Relevantes

Durante el ejercicio comprendido entre el 1 de enero y el 31 de marzo de 2012, no han ocurrido otros hechos relevantes que requieran ser revelados en notas a los estados financieros.

(33) Hechos Posteriores

Con fecha 16 de abril de 2012 presentó la renuncia el Señor Henry Comber Sigall al cargo de presidente y director de la Sociedad, debido a la incompatibilidad legal que se encuentra en la ley de Sociedades Anonimas, al haber sido designado Director de una Sociedad Anonima abierta. Por lo tanto, el Directorio quedó conformado por los Señores Jaime Artigas Celis y Gonzalo Valenzuela Silva.

Entre el 31 de marzo de 2012 y la fecha de presentación de este informe, no han ocurrido otros hechos que requieran ser revelados, ni que a juicio de la Administración puedan afectar la situación final de la Sociedad aquí presentada.